朝鮮日報
朝刊
本紙朝夕刊十二面
編輯兼發行人 方應謨
印刷人 金逢進
發行所 京城府堅志洞 株式會社朝鮮日報社

社說 人種的偏見의 迷妄

히틀러ー總統의白人優越論

一

外電에 依하면 히틀러ー氏는 去二十六日 獨逸大學學生 나치스大會에 臨하야 一場의 演說을 試하엿는데 그中에서 白人種優越論을 率直히 表明하는同時에 歐洲人에依한 植民地統治의 必要를 力說하엿다고 傳한다。要約한 電文으로서는 그眞意와 論據를 明白히 알수는 업다할지나『植民地는 元來 實力의 權利로 獲得한것이다。歐洲는 植民地의 資源이 必要할뿐더러 白人種은 英雄的人生觀에 依하야 植民地를 統治하도록 마련되엇다。』고한 一句로써 足히 그의論旨의 中心을 把握할수잇슬것이다。

二

이러한論은 獨逸民族의 絶對優越을 狂信하고잇는 히틀러ー氏로서는 當然한 論인지 모르되 事實은 이러한 論類의 演說은 取擇하야 論할것도 못된다。前者 伊에紛爭初期에 際하야 世界의 同情이 에國에 쏠리는 것을본 무솔리니首相이 有色人種의 飾退가 可畏할바이라고 歐洲各國에 警告하엿다는것과 무엇이 다르랴。첫재 今日에잇서서 白人種 優越論을 忌憚업시 하는것도 愚의 極致려니와 둘재로 白人種이 優越함으로써 植民地統治의 宿命을 바덧다는말은 오히려 噴飯을 禁치못할 일이다。假使 近世文明의 母胎가 白人種이엇다는 意味에서 白人種의 文化發達에 寄與한바 多하다는것을 認定한다하더라도 그러타고 歷史를 披瀝하는者 人類史上에 白人種勃興以前에 有色人種이 남긴 赫赫한 자최를 否認할수 잇스랴? 吾人은 구태여 이러한 對立的 論法으로 自可自否를 論하기를 願치 안커니와 文化가 發達되고 經濟와 交通의 國際的 連絡及組織이 緊密을 加하게된 今日에 잇서서 人種이나 民族間의 葛藤이나 偏見을 멀리하고 共存共榮을 爲한 人類의 同類意識을 强調함이 오히려 當然하다하겟거늘 도로혀 人種의 優劣을 論하야 感情의 對立을 激化하는것은 平和에 對한 脅威를 加하야 人類生活의 退步를 誘致할것뿐이 아니랴?

三

況 白人種이 優越함으로써 植民地는 白人種이 統治하여야한다는말은 植民地를 만히가젓스니 白人種이 優越하다는말과도 가태서 三尺童子도 可笑할妄說이다。더구나 바야흐로 國際政局의 禍根이 되어잇는것은 여러가지 意味에서 이植民地로서 이問題를 圓滿히 解決함으로써 地上에 平和를 招來할수잇스리라고 하는것이 世界 知識人의 共通된 意見이어늘 지금에 植民地白人統治必要說을 主張함은 무엇을 意味함인가? 十九世紀以後의 歐洲列强의 植民地獲得의 猛烈한 競爭은 及其也 世界의 大半을 植民地로삼아 그植民地中에는 有色人種이 가장 만흐므로 植民地에 叛亂이 잇슬때마다 歐洲人이 黃禍論이나 有色人種의 蜂起니하야 人種戰을 부르짓던 뒤푸리를 지금에 또 히틀러ー氏가 하는가? 結局 이는 獨逸이 舊獨逸植民地要求를 압두고 이러한 一種의 人種優越說을 提唱하야 歐洲人의 注意와 歡心을 사서써 自國의 要求를 有利하게 展開시키려는 利用的術策이 아니라면「實力의 權利로 獲得한것」이니다시 實力으로 回收할것을 暗示한것以外의 아모것도 아니라고까지 想像하게된다。

四

생각건대 人類의 共同生活의 單位는 小範圍에서 大範圍에로 擴大進展되어왓다。卽 民族社會로부터 封建社會, 封建社會로부터 民族國家의 範圍로 擴大되고 漸次 國際共同體로 發展될것도 推察할수잇는터인데 人類의 理想으로서는 人類全體가 一共同生活體가될 段階에까지 이르자는 것이니 經濟及 交通의 國際的 連絡及組織이 緊密의 度를 加함에따라 人類共同生活의 單位가 現在의 民族國家의 範圍로부터 擴大되어 漸次 國際的社會로 包括組織되는데따라 內部의 民族 國家는 서로 衝突을 惹起하지 안케되어 終局에는 世界가 一共同生活體를 形成하게 될것이라는것이다。이것이 戰爭防止 平和確立의 唯一의 方途이다。그럼으로써 人類의 平和와 發展을 期한다면 모름즉이 人類로 하여금 이方面에로 나아가게해야 될것이다。만약 지금에 人種의 優劣을 論하야 民族의 對立을 激化하며 人類間의 對立을 爲한 戰爭을 釀하는者 잇다면 이는 實로 國際社會의 協調平和를 破壞케하며 人類의 理想實現에 對한 努力을 妨害하는者이다。이런意味에서 히틀러ー總統의 新裝한 人種論은 排斥的現代主義를 背景으로한 錯覺的迷妄에 不過한것으로서 一顧의 價値도 업는것이다。

(訂正) 昨日社說中 第二節第二行에 令孃은 令息의 誤植이오, 同第七行의 父、子는 父子의 誤植임.

新海軍休日案設定 英代表部提案?
結局量的問題를先議할次로 明日軍縮會議再開

【倫敦二十七日發聯通】蘇聯、獨逸兩國招請問題를 圍繞코 佛國代表部脫退의 危機를孕胎한 軍縮會議는 二十八日의 先帝陛下의 御大葬을了하고 二十九日 午後三時十五分 開會될터인데 推測하건대 再開會議에서는 海軍軍備의 質的問題는 當分議題에 오르지안코 爲先量的 制限問題를 論議한後 採擇할模樣이다 따라서 英國政府는 米國代表部를 爲始하야 會議參加國 諸國代表部에對하야 新海軍休日案設定 提案을 行할것으로 解釋된다 그리고若

英國案의 內容으로傳하는바에依하면 大體如左하다

一、期間一九四二年一月一日까지

二、噸數七千五百噸、備砲六吋以上의 巡洋艦級의 各種艦艇의 新規建造를 中止할것

英國案의 概要는 右와 如한것인데 特別한 境遇를 考慮하야 한 에스케입·클로즈가 附加되엇다 卽 右海軍休日案은 參加國이 萬若 某第三國(이는 暗暗裡에 日本에 言及한것으로 解釋된다)이 右協定의 噸數巡洋艦型艦艇을 建造할 境遇에는 建造協定의 誓約으로부터 解除바더 遺憾할수잇다는 條項이다 이에 對하야 米國代表部의 海軍專門家側에서는 大體 如左한 見解를 가지고잇다

卽 米國으로서는 一萬噸級備砲八吋의 巡洋艦建造의 權利는 끗까지 이것을 保持하기를 希望한다 또 萬若 英國이 巡洋艦中 現有勢力五十隻을 七十隻에 增大할 境遇에는 巡洋艦建造中止의 誓約으로부터 解除되어 米國도 所要數를 建造할수잇는 特別한 一條項을 挿入시킬 必要가잇다고 傳한다 英國의 海軍充實案은 停頓에 瀕한 軍縮會議의 前途에 一縷의 光明을 呈할것으로 그推移는 關係側에서 매우 注目하고잇다

全世界首腦集合!
國際政局打開協議?
英帝죠ー지陛下御喪을契機로 國際會議準備工作

【倫敦二十七日發同盟】英帝죠ー지五世陛下御大喪을 압두고 諾威國王하ー콘七世를 爲始하야 歐洲七個國元首 全世界三十餘國의 首腦가 모다倫敦에 參集하야 英京은 바야흐로 國際政局의 集合地로 化하엿다 御大喪前後를 通하야 各國代表는 歐洲政局打開에對하야 隔意업시 意見交換을 遂하리라고 觀測된다 御大喪의 混亂한 空氣裡에서 重大協定은 期待되지못하나 歐洲政界의 將來의 死活的意義를가진 國際會議의 準備工作이 어느程度까지 進捗되지안흘가 觀測된다 그러나 國際會議招請空氣는 이御大喪을 契機로 顯著히 促進되리라고 觀測된다

伊에戰爭畫報

昨年十一月 伊太利가마카레를占領을 報道한以後 伊太利의 東阿戰線은 不振狀態로 繼續하엿스나 昨今에와서는 에國軍의 勝利로 伊軍은 단단히 경치는모양이다 (上)은 伊軍의 아리트레아前線 道路修築 (中)은 伊軍戰鬪艦隊의 東阿 海上警備 (下)는 最近 伊空軍에게 爆擊된 赤十字病院의 病者를 慰問한 에國皇帝

希臘의 次期政權 自由黨에 復歸乎
베니젤로스派百卌議席獲得은確實 總選擧、自由派에有利

【아데네二十七日發同盟】希臘總選擧最終結果는 二十九日이 되지안흐면 公表키는 難하다고 생각되나 이미 大勢는 判明되어 一般의 豫想에 反하야 베니젤로스翁을 中心으로한 自由派의 百三十餘議席、獨裁官코달리스將軍을 中心으로한 保守派의 百二十餘議席은 움지길수업다 따라서 次期政權은 自由派에 復歸할것으로 豫想되다 그리고 自由派는 總選擧의 形勢가 有利하다고 決定되자 卽時 聲明書를發表하야 帝制支持를表明하엿다

英帝、各國王元帥等 歡迎晩餐會開催

【倫敦二十七日發同盟】英帝에드와드八世는 二十七日 午後 바킹감宮殿에 諾威、羅馬尼亞、白耳義、勃牙利、丁抹、유고슬라비아各國王、佛國大統領르브랑氏等 歐洲七個國元首를 招待하야 歡迎晩餐會를 開催하시엇다 晩餐會는 御大喪前의 일이시라 質素하게 行하시엇스나 大英帝國의 皇室에 相應한 約二百萬磅이라고 評價되는 金製什器를 使用하는 豪奢에 各國元首를 놀라게하엿다 晩餐後 正式 리셉슌이잇서 新帝께서는 日本佐藤大使以下 三十餘個國의 代表를 正式御引見하옵시엇다

民政黨 第二回公認發表

【東京電話同盟】民政黨에서는 二十四日 第一回公認候補 二十八名을 發表하고 繼續하야 選擧委員會에서 候補者의 銓考를急히한結果 二十八日 第二回公認百八名을 發表하엿다

中國의 新幣制는 四月頃에 崩壞?
財政部銀行要人投機行動摘發로 『申報』發行停止命令

【東京電話同盟】南京政府當局은 申報社가 財政部方面銀行要人等의 投機的行動을 報道하엿기때문에 이에 發行停止를 命하엿다 右는 孔財政部長、宋中國銀行總裁等의 要人이 各各 그職權을 濫用하야 압서 幣制改革斷行에 當하야 이것을 投機의 具에 供해서 私利私腹을 채운 事實이 잇고 또 今回의 銀國有令의 前途困難을 豫想하고 여러가지 謠言을 放하야 所持六千萬元假幣의 內債를 賣出한 事實을 申報社가 暴露하엿기때문이다 日本財政當局은 南京政府의 申報社發行停止命令은 幣制改革의 根底에 動하고잇는 中國의 國民的反感怒歷에 對한 政府의 挑戰的行動이라는 見解를 내리고 幣制問題의 將來에 關하야 最大關心을 示하고잇다 確實한 方面에 達한 情報를 綜合하건대 昨年十一月以來 斷行된 幣制改革은 前途 極히 希望이 稀薄해 던 舊正月前後는 一旦 突破할수잇섯스나 大體 次와如한 諸原因으로 今後二、三個月의 運命에 不過하야 來四月前後를期하야 中國의 幣制는 一變하야 傳統的인 銀使用을 中心으로한 舊來의 幣制로 還元될것이라는 觀測을 내리고잇다

一、中國에 對한 各國의 『바로메터』인 日中關係는 조금도 好轉되지안흘뿐아니라 寧越合作은 도로혀 中國에對하야 內亂時代를 誘發할 憂慮가잇다

二、中國의 政治가 安定되지안는 以上 外國의借款은 全然 不可能하므로 中央政府의 現勢力으로서는 到底히 中國의 現在의 現銀을 吸集할수업다

따라서 漸次決潰에도 東端이 생겨 還元할박게 업스리라고 보인다

人事·集會

◇金觀鎬氏 二十四日陽德郡溫泉面隱峰里鄕第에서遭內艱

馮△玉△祥△氏 對日敵對意思表示
參謀次長就任演說에際하야

【南京廿八日發電通】二十七日午後 國民政府參謀本部에서 楊杰氏의 參謀次長就任式을 擧行할때에 軍事委員會副委員長馮玉祥氏는 如左한 抗日演說을 하야 日本에 對한 敵對意思를 表明하엿다

仁慈의士、規律바른 軍隊가잇서야 비로소 國家의 安全과 民族의生存과를 求할수가잇다 强隣日本은 日復日 吾等의 頭上에 壓迫을 加하고잇는때 吾等은 可及的 速히 軍備를 整頓하야 仁慈의士를 超치안으면안되다

日本의脫退와 軍縮會議의前途
無條約時代에이러날諸事象 (十)

徐 椿

何如間 一九三六年으로서 華盛頓、倫敦의 兩海軍條約은 그天壽가 盡하야 消滅되고、그翌年인 一九三七年부터는 無條約狀態로 드러갈것이다。無條約狀態로 드러간 後에 올것은 무엇이냐? 이것을 豫期、考察해본다면 如左하다。

(1) 秘密軍備=華盛頓倫敦의兩條約에는 다 建艦通知義務가 規定되어잇다。華盛頓條約은그第二章第三節第一款(나)의規定으로 主力艦及 航空母艦의 建造通知義務를 規定햇고、倫敦條約은 第十條로서 甲級巡洋艦、乙級巡洋艦、驅逐艦、潛水艦의 建造通知義務를 規定햇다。이제 兩條約이 消滅되는날이면 一國의 建艦內容을 他國에 通知할 義務가 업서지는것이니까、各國은 秘密裡에 質及量에 잇서서 他國을 壓倒할 自信이 잇는 軍艦을 建造하기에 그全努力을 다할것이다。大槪、軍備의 目的은 最少限度의 軍費로써 最大限度의 効力을 내는데 잇는故로 이 目的을 達하려는 各國建艦政策은 自然히 秘密嚴守主義로 갈수밧게 업다。

(2) 軍備競爭=秘密軍備는 各國相互間의 猜疑를 나코、猜疑는 軍擴競爭을 낫는다。量에 잇서서 어느一國이 一年에 十萬噸을 建造햇다면 이 所聞을 드른 列國은 二十萬噸을 建造할것이오、質에 잇서서 어느一國이 四萬噸、十八吋의 巨艦을 建造햇다면 이 所聞을 드른 列國은 五萬噸二十吋의 더 큰 主力艦을 建造하는 模樣으로 軍擴競爭이 이러날것이다。斯界權威의 見解에 依하면 主力艦에 잇서서는 無條約競爭이 起하야 大艦巨砲主義가 盛行할것이오、航空母艦及 補助艦에 잇서서는 條約競爭이 이러나서 小艦多數主義가 盛行할것이라고 한다。

(3) 探知競爭=各國의 探知機關은 從來도 업는것은 아니지마는 秘密軍備主義가 盛行하는날이면 他方에 잇서서 他國軍備의 內情을 살피고저하는 列國은 探知機關을 倍前擴充할것이다。

(4) 同盟外交=前記 英米合作論의 條項에서 이미 본바와 가티 一國을 내편으로 加擔시키는 것은 幾十萬噸의 軍備를 擴張한 以上의 効果를 내는수가 잇다。故로 이런意味에 잇서서의 同盟外交는 前에 幾倍하야 猛烈할것이다。

(5) 資源獨占=軍備는 다만 人力으로만 되는것이 아니요、또한 돈으로만 되는것이 아니다。거기는 반드시 軍需品의原料가 잇슴을 要한다。이런意味에 잇서서 原料生産地는 列國軍擴競爭上으로 보아 重要한 地位를 占領하는것이다。그만치 艦艇建造의 原料、그他軍需品製造用의 原料를 모도 지 못가지거나 또는 不足하게 가진 나라는 크게 不利한 地位에 서는것이다。그實例는 우리가 이미 世界大戰當時의 獨逸의 境遇에서 보앗고、또한 現在 에치오피아와 싸홈을 걸어 노흔 伊太利의 境遇에서 보는바이다。故로 今後의 軍擴競爭이 漸漸 그猛烈의 度를 加하다가 資源地獲有國이 自國의不利를 깨닷는날이면 軍需原料의 對敵非國輸出禁止又는制限令을 내릴境遇가 잇슬것이오、또한 資源地、卽原料生産地의 爭奪戰으로부터 第二次世界大戰을 誘起할境遇도 잇슬것이다。

(6) 空軍擴張=今日의 海軍은 空軍과의 合力이 아니면 到底히 그制海權을 完全히 掌握할수가 업다。따라서 完全한 制海權은 制空權을 前提로 한다。따라서 飛行術에 對한 新研究와 空軍擴張은 各國이 猛烈히 할것이다。

(7) 科學戰準備=科學은 必要의 所産이다。世界大戰當時에 잇서서의 科學戰을 보아도 알것이다。化學의 非常한 發達及飛行術에 잇서서 非常한 科學的 兵器의 發明이 促進될것이다。

(8) 太平洋防備强化=太平洋諸島嶼의 防備를 制限한 華盛頓條約第十九條가 그條約全體의 期限滿了와 同時에 消滅된다고하면 英米兩國은 그들이 太平洋上에 가진 海軍根據地又는 空軍基地의 擴大强化를 圖할것이오、이에 對抗하야 日本은 日本대로 그太平洋에 面한 沿岸及諸島嶼의 防備를 堅固히할것은 大槪 明白한 事實이다。

前揭한 여덟가지 事象이 一時에 이러나는날이면 이것은 마치 世界大戰直前의 現象그대로에 防備할것이다。萬若 그러타고 하면 그다음에 따러 올 事象을 豫想할수가 잇슬가? 이것이 全世界의 注目을 要할點이다。(續)

駐日大使後任 許世英氏에明日發令

【南京廿八日發電通】駐日大使後任에 許世英氏에 對한日本政府의 아그레망은 二十八日 國民政府에到着되엿슴으로 國民政府는 二十九日 如左히 發令할터이다

任特命全權大使 許世英
命日本國駐劄

國府一部를改造 王寵惠氏를援擢

【廣東二十八日發同盟】西南政務委員會의 發表에 依하면 海牙國際常設司法裁判所判事王寵惠氏는 이미 今月二十一日 倫敦出發 歸國의 途에 오르기로 되엇다 氏는 歸途 英佛米三國政府를 訪問하고 極東外交問題에 關하야 意見을 交換한 다음 國民政府에 對하야 重要進言을 할터이다 王寵惠氏는 압서 南京西南의 合作에 重要役割을 演하엿는데 今回 歸國한後에는 다시 合作의 具體的經濟工作에 關하야 奔走할터이오 他方 國民政府는 近近 一部改造를 斷行하야 王寵惠氏를 重要한 地位에 물意何이라고 解釋된다

宋哲元軍 二千五百士兵과戰鬪

【北平二十八日發電通】二十七日午後十時 停戰區域內昌平에서約二千五百의 士兵團과 同地警備의宋哲元軍五百과의間에 戰鬪가 開始되엇는데 士兵團은 武裝解除를 당하엿다 右는 冀東自治政府의 治安確立에 伴하야 停戰區內에 駐屯地를 生한 라東地區의 士兵이 中國本土에 侵入하려다가 宋哲元軍때문에 阻止된것으로 宋哲元의 손으로 全部 解散시킬터이다

胡漢民氏 來月上旬來滬

【上海二十七日發同盟】居正葉楚傖兩氏는 胡漢民氏의 出迎使命을 마치고 二十七日朝 쿠올리지號로 歸滬하야 同夜 當地發南京으로歸還하엿는데 兩氏의談에 依하면 胡漢民氏는 二十九日에 北上할豫定을 變更하야 四個年만에 廣東에 歸省하야 數日間 滯在한다음 來月上旬 來滬할豫定이다

昭和會公認候補 四十一名

【東京電話同盟】昭和會는 二十八日 公認候補者一名을 加하야 四十一名이 되엇다

夕刊後市況 廿八日

◆大阪短期◆ 大新 九二五〇(不變) 新鐘 一六一五〇(九〇高) 日産 七四五〇(三〇低) 東新 一六二三〇(一〇高)

◆鎭南浦期米◆ 四節 五節 六節

◆橫濱生糸後引◆ 當限八三四〇〇 先限八一一〇〇

◆藤井人絹後引◆ 當限五二四〇 先限五三五〇

000175

賀正 元旦

定平
定平邑 仲山學術講習會 會長 張和容

廣德面協議員 韓昌英

定平邑內 學校評議會員 高宗瑀

宣德面新南里 面協議員 朴候鎭

宣德面京興里 面協議員 韓俊植

宣德面新南里 面協議員 兪熙穆

府內面浦陽里 金知源

長中狀坪 洪鍾元

宣德面興里 鄭浦弼

宣德面新川里 李昌烈

宣德面九南里 禹東疇

宣德面仁上里 李明塾

宣德面西中里 面協議員 李益榮

廣德面長洞里 醫生 韓興洛

廣德面元興里 金東遠

滿浦

江界郡外貴面所 職員一同

江界郡外貴公立普通學校 職員一同

江界郡 吏西公立普通學校 職員一同

江界郡吏西面事務所 職員一同

日用雜貨 綿布、穀類 書籍、新聞 苗圃業 振興商店 田鎬珍

江界郡吏西面淀浦 精米業 三共精米所

精米營業 永昌精米所

綿布雜貨及食料品 東興商店 主 鮮于灝

江界郡外貴面乾下洞 內外科 小兒科 產婦人科 東塢醫院 醫生 金以哲

內外科 小兒科 產婦人科 德宣醫院 醫生 金用烈

江界郡淀浦 親切可嘉旅館營業 主 李昌亨

平北江界郡淀浦鎭 綿布雜貨 瑞昌和商店

平北江界淀浦鎭 代書業 桂晩秀

平北江界淀浦鎭 穀物貿易 綿布雜貨 同仁商店 主 金弼殷

泗川

泗川郡
泗川面協議員 崔有普
泗川面協議員 崔禧潤
泗川面協議員 崔灌敏

▼…아츰으로는 령하이십도 낫에도 령하십오륙도를 올려내리든 한난계(寒暖計)는 갑작히 십오도이상이 펄적 뛰어 이십팔일 정오에는오래간만에『령하선』을 버서나 일도를 가르처 오는이월오일 입춘(立春)을 압두고 벌서부터 봄다운 따뜻한소식을 전해준다

◇

▼…혹독한 치위에 움추리고 다니든 길가는사람의 허리도 꼿꼿치 피여지며 굿게

水銀柱의高跳

赤線氷點을脫出

봄이멀지안타!

스케-트黨은憂鬱하건만

鋪道에는봄의러듬

무정하엿든 두터운 얼음도 몹시무거워보인다『스켓』장에는 어름이 풀리기시작하야『스켓터』의 날샌동작이 굳어지며 양지짝에는 눈녹는김이 무럭무럭 이러나서 훈훈한냄새가 새로웁다

◇

▼…별안간 어제보다 십도이상이나 긔온이 놉파진원인은 어제부터 만주동부에 우수한저긔압(低氣壓)이 일어나서 북동편으로 퍼짐을때에 국경방면과 황해(黃海)사이에 불련속선(不連續線)상태를 일우웟다한다

◇

▼…이관계로 지금까지 살을 에여낼드시 붊든 북풍대신에 따뜻한남풍이 부러옴에 말매암은것으로 중부조선이 그중에도 더만히 따뜻해젓는데 이날세는 당분간 계속할터로 다소치위진다 하여도 일전과 가튼한은 오지안하리라고 경성측후소원은 보증을 한다 그리고 이십팔일아츰여섯시현재의 각지긔온은 다음과갓다

◇

▲濟州一度 ▲釜山二度 ▲木浦零度 ▲全州二度 ▲仁川零度 ▲京城零度 ▲江陵二度 ▲平壤零下六度 ▲元山零下四度 ▲新義州零下八度 ▲城津零下七度 ▲雄基零下一三度 ▲中江鎭二〇度

◇

共產主義者同盟事件

公判廻付一年만에

卄八日初回開廷

出廷被告全部七名

【木浦】목포공산주의자동맹(木浦共產主義者同盟)사건이 전남운동협의회(全南運動協議會)의 뒤를이어 소화구년이월경에 목포(木浦)경찰에 검거되여서 일시는 목포무안(務安)일원으로 남녀청년수십명이 엄중한 취조를 밧다가 동년십이월경에 공판에 회부되기는 현재출정할 피고들인데 오늘날까지 공판이지연된 리유는 중요관계자조점환(趙點煥)이가 종적을감추기때문에 공판이 지연되엿든바 작년팔월경에 간도연길현도문시(間島延吉縣圖們市)에서 간판업(看板業)을 하고잇는 조점환을 체포압래하야 벼한심리를한후 비로소오는 이십팔일에 목포지청 제일호법정에서 굴부(堀部)재판장주심하에 류、룡구(柳、瀧口)량배심판사렬석과 제(堤)검사립회로 공판이 개정되는데 변호사는 김성호、박찬일、송회식(金慶浩、朴燦一、宋和植)삼씨라하며출정피고는 (金正洙、趙點煥、李琪同、姜榮秀、金炳根、梁在容、朴興福)등칠인이라한다

日中事變契機로

實踐運動을開始

긔록에나타난바에의하면 목포공산주의자동맹이 조직되기까지의경로는 소화칠년봄 일중사변(日中事變)이 발발하야 일미、일로의 국제관계가 험악하고따라제이차 제국주의전쟁이 일어날기분이 목전에급박하여슬뿐아니라 더구나 전남 로동협의회(全南勞動協議會)사건이 발각되여 그들의전남운동지반이 여지업시파멸되여슬때 이기회에김정수조점환리기동삼인은 서로손을잡고 동년사월이십일일에 목포부외 북교동(北橋洞)김정수방에 모혀서협의한결과 삼인이『구룹』을 조직하고 각자의일상생활부터 전선에선 병사(兵士)와가티 긴장할것과、실천운동의 방법은 각인의장기에따라 기능을발휘할것과 비밀은 생명을걸고엄수할 삼원측을 서약하고 실천운동의 제일보로 로동자농민을 ○○적으로 지도교양할 기관을 조직하기 위하야 동년칠월경에 부외이로보통학교(府外二老普通學校)뒤시산 송림속에서 무명결사(無名結社)라 하는 조직체를결성하야 주력을 공장과농촌에 치중하는동시에『인텔리겐자』로서 로동자、농민속에 진출할 특수방법으로 각자가활동하다가 다시동년팔월하순경에 부내연동(連洞)조점환방에회합하야『레닌주의자동맹』이라고 명칭을고첫다 약반년뒤에 그명칭은 학구적(學究的)냄새가남으로 실천행동을 주로하는조직체에는 부합치안는다고하야 공산주의자동맹이라고 명칭을변경하기로결정하고 일천구백이십팔년『콤민테른』십이월『테제』와 일천구백삼십년『푸로후인테른』구월『테제』에준하야 (1)○○적로동조합 농민조합을 건설할것 (2)전조선공산주의자『쿠루부』를 통일할것의 목표를세웟다고한다

기맹은 동맹의 명령을 절대복종할동지로서 로동자는 륙개월『인테리켄차』는 일년을 경과한후에 심사한결과 동맹원후보자가 될수잇스며 다시 후보자기간은 원칙으로 륙개월로 하되 유망한동지에 한하야는 특수방법으로 맹원이 되게하기로 결정하고 따라 책임부서도 정하야 정치교양부에는 김정수、조직부에는 리기동、자금부에는、조점환이가 각각 분담햇다고한다

활동한 내용을 다시보면 로동운동은 상공도시인 목포에다본영을두고 농민운동은 군부(郡部)농업으로 농어(農漁)촌을 무대로하고 김정수는 해남(海南)에잇는 박한배(朴漢培)외여러동지를 목포로소환하야 홍은공원 홍은 운동장가튼데에서 회합하야 피페한농촌상항과 지주들의 착취행위에 대한 의견을교환한후 농민들지도교양하는데에는 야학회 농민계(契)소비조합가튼기관이 필요하다하야 자금주어설치케하고 농민과무산아동에게 공산주의적의식을 함양하는 동시『멤버』획득에 로력하야 적색농민조합을 결성하는 일방강영수의지도로 무안군도서(務安郡島嶼)방면에 잇는어촌(漁村)을 중심하야는 역시 어민조합을 조직하야 어업공장에 진출을 시키여 훈련을한후 농민조합에 귀속케하야 소작쟁의에 선봉대로 삼엇섯다 그리고 로동운동에잇서서는 김성근(金成根)으로 하야금 목포시내에 잇는 유명한 공장과 직장인 일화제유회사(日華製油會社)를 위시하야 고무공장、재목점등을 모조리 차저다니며 직공과 인부수효 임금과 로동시간과 내용을 조사하야 로동운동의기초공작을하는일방 부내각공리와 해륙(海陸)련락의 요로처의 지리를조사하야 비밀회합에 적당한장소도 물색하는동시 또하사건이 발각되는경우에는 도망할편리에대한 준비와 섬에도 착수하야 놀날만한 예비공작을 하여섯다 그리고소화팔년십이월사십일에 망년회와구년일월오일에 신년회를 빙자하고 목포 로동운동의 전개를협의하고 각각환승구역을 분담하야 학교、은행、관청、철도、우편국、륙상운반(陸上運搬)로동자、조합등은 리기동이가책임자가되고 조선회、조선정미(朝鮮精米)、직포공장(織布工場)、인견(人絹)공장등은 강영수가책임자가되고 고무공장、자유로동자는 김성근이가 책임자가되여 이때부터 본격적운동에드러갓섯다 동년십이월오일에는 과거이년간해온 운동방법을 비판하기위하야 리기동상전에서 회합하야 의견을교환한결과 자금조달에주력하든 운동방침을 청산하고 농민운동을 공장과 농촌에 치중하는 동시 긔회를만히엇어『쓰트라이기』를 선동하는 직접행위에 나아갈지방협의회에서 목포로동조합결성준비위원회(木浦勞働組合結成準備委員會)를 새로히 조직하엿다한다

都市와農漁村에

活動分子가潛入

反帝同盟讀書會도組織

무지무학한 대중을 지도교양하여서 실천운동에 나서도록하려면 일단그임무를가진『인테리』층에속한 자긔들부터 일층공산주의적 지식의수양이 급선무라하야 소화칠년칠월경에 박흥복강영수、양재용、김성근등은 세인의 번잡한이목을 피하야『뽀트』를타고 바다우에서 선유하는 형식을 취하여서 로동자、농민에대한 지도문제를 토의한결과다시부내온금동권영욱(溫錦洞權永郁)방에회합하야 독서회(讀書會)를 조직하고『련쓰』로서 무산자 정치교정(無産者政治敎程)을 연구비판하는일방 독서회를 중심으로 반제동맹(反帝同盟)을 새로조직하고 목포부내에잇는 상업학교(商業學校)고등녀학교(高等女學校)정명녀학교(貞明女學校)가튼중등정도학생중에서 독서회에참가를 시키는동시 제국주의 전쟁에대한 반대사상을 고취하야 학생중심의 반제운동을 이르킬준비에 분주하면서그 조직체를 더욱강화하기위하야실천부서를 정한바 운동자금조달은 자긔들손으로 만들어서 운동을 전개시킨것이 특색이다 조점환(趙點煥)은 조선부녀 개량복을고안(考案)하야 소화칠년시월경에 경성안국동(京城安國洞)에서『코리안·쓰킬』이란양복점과 팔년십일월경에는 경성청진동(淸進洞)에서 고려공예사(高麗工藝社)라하는 칠기점(漆器店)을 경영하야자금조달을하여왓스나 리기동(李琪同)은 목포해안에서 위탁회조부(委託回漕部)를 개업하야 운동자금을 만들고 윤재광(尹在光)은 해남군현산면고현리(海南郡縣山面古縣里)에서 농민상대로 소비조합을 설치하야자금조달에당하엿다한다

建設列車가轉覆

死傷者八十餘名

山形縣仙山西線에서

【山形電話同盟】이십팔일오전령시사십분 선산서선면백산(仙山西線面白山)터널공사장을 떠나 산사역(山寺驛)으로 향한건설(建設)렬차(긔관차일량객차사량)가 산사역으로부터 약이키로(二粁)가량되는삼강(森岡)철교를 지날때에 눈보래를만나 긔관차와 건설인부약팔십명을 태운객차 세대가 함께 수십척이나되는 풍천(楓川)으로 추락되야 인부중 약이십명은 즉사하고 약사십명은중경상을 당한모양이다 사건이돌발되매 곳공사주임삼교(森橋)긔사는 산형(山形)운수 사무소에 구원렬차를파송을요구하여 왓슴으로 철도직원과 의사 간호부등 수십명을 실은구원렬차는 오전네시사십분에 산형역을떠나 현장으로 급행하야 중상을당한인부는 곳산형시내각병원에 수용하고 응급치료를하는중이다

農業實習校候補地

安城、利川、漣川

京畿道에서大體決定

경기도학무과에서는 명년도에농업실습학교(農業實習學校)세곳과 간이학교이십교를 증설하고저농업실습교증설비 일만일천오백원과 간이학교증설비 일만륙천원을 명년도예산에까지 계상하엿는데 농업실습교설치장소는 아죽주체적으로 결정되지는 안하엿스나 종래에도 잇섯다가 휴교하엿고 또지방민의 요구가 만흔 안성(安城)리천(利川)련천(漣川)세곳으로 결정될 모양이며 간이학교는 종래에는 한군에 한교식 세워왓섯스나 금년에는 지방의 학교배치와 학령아동 수용성적을참작하야 될수 잇는대로 어두메에 만히 세울 예정으로 어떤 군은 두교세우는곳도잇는 한편 어떤 군에는 한교도 세우지안는경우도 잇슬지 알수업다한다 그리고 농업실습학교는 일년제로 마칩오세이상 보통학교륙학년을 졸업한남자를 수용하야 지금오산(烏山) 장단(長湍) 양평(楊平)에잇는 실습교와가티 농가식(農家式)긔숙사에 수용하야 농사에대한 지식을 철저히 교육식히리라한다

西大門署에서

賭博團檢擧

이십팔일오후두시부터 시내교북동(橋北洞)팔번지의 이호두부장수 박성진(朴聖鎭)방에서 두부장수 장희창(張熙昌)(四○) 박효규(朴孝圭)(五○) 박상엽(朴相燁)(三一)등 네명이화투 두전으로도박을하다가 서대문(西大門)서원에게 체포되엿는데 판돈 이원칠십삼전도 압수되엿다고한다

糧食杜絕二日間

流氷으로救助不能

始興郡下의遭難船

【仁川】어름에막키여 해상에서 죽엄을 기다리는세선원=지난십팔일 시흥군 군자면 월곶리(始興郡君子面月串里)륙백이십번지 안정국(安定國)(四二)의 소유선에 정조일백오십석을 실고 동오평리(烏平里)에 정조를하륙하엿스나 선체는 어름짱에밀리여 륙지에 접근치못하고 잇든중 지난이십삼일본 일기가따뜻하여짐으로 선체를 륙지에접근식히고자 선원 안순옥(安順玉)(二六) 유치명(兪致命)(三五) 김순봉(金順奉)(三五)삼명의 필사적노력으로약오백『메돌』이나 접근식히엿스나때마츰 한강(漢江)하류로부터급속히 흘러오는류빙으로인하야선원삼명을 실은채약이해리를떠나려갓스나 어름에막혀여하륙할능력은 전연업스나배안에는이틀치의 시량박게 업는형편이라 벌서량식이 두절되지가 이일이경과한 이십칠일에는 인천서에서 경비선을 출동식히고자하얏스나 그역어름에 맥히여 중지되엿슴으로 오즉멀리륙지를 향하야 구조를애원다가 그여기근에 막히여 쇠진한형편이나구조할 도리는업고 가족들은연안에서 명을재촉하는 참상을바라보고 잇슬뿐이라한다

開城府一年間

傳染病統計

【開城】개성부 위생과조사(衛生課調査)에 의하면 소화십년도부내에서 발생한 전염병회자수팔십륙인중 사망자이십일인이라고하며 병별(病別)로본다면 다음과갓다고한다

發疹지부스 一人(死亡無)
腸지부스 三一人(死亡十人)
바라지부스 一六人(死亡四人)
지후테리야 一七人(死亡五人)
赤痢 一八人(死亡二人)
猩紅熱 三人(死亡無)

飲料井殆半沽渴

不淨水混合使用

우물이不足한데다長旱으로

順川地方에食水飢饉

【順川】평남순천은 본래 우물이 부족하야 수량이 적어서 항상 륙천주민의 음료수때문에 큰 불편을 당하든바 작년가을과거울에는 강우강설량이 극히 적은관계로 우물마다물이 말라서 근근히해갈을 하여오든바 근일에 와서는 혹한까지 계속하므로 부득이 음료에 부적당한우물의물을 길어다가 혼합해서음용하는중인바 이것은 실로 주민의 보건상 중대한 문제이라고한다 이뿐안이라 불행이화재가 일어난때에는 소방긔구가 잇서도 물이업서 소방수들이 잇스면서도 충분한활동을하지못하고 전소식이고마는불행한 결과를나타내고 잇다는데 이문제를 충분히해결하려면 상수도 건설외에는 별도리가 업는바로 일반주민은 하로라도밧비 순천에 상수도(上水道)가설이실현되기를 갈망하는중이라고 한다

崇專、崇中、崇義三校

後任校長問題多端

代理校長도前校長과갓다고

當局迅速選定을督促爲計

【平壤】신사불참배문제로 평남당국에서는 숭실중학교(崇中)교장을파면한것은 루보와갓거니와 숭중과가튼 립장에잇는 숭실전문학교 교장도 파면되여 량교설립자 마포삼열(馬布三悅)박사가 대리사무를 보고잇든터이나 마포박사역시 파면당한 윤산온(尹山溫)박사와 동일한태도 이므로 교무집행에 지장이잇다하여 도당국으로부터는 급속히 교장을 선정하여 도당국에 보고하라는 독촉을발하고저 준비중이다

그러나 이문제로 장로파간부들의 태도가이미결정 되여잇는만큼 후임교장문제가 문제시된다

숭의녀학교(崇義女學校)에서도 교장 소안엽(蘇安燁)씨가 목하 본국에 가잇는관계로 설립자인 선우리(鮮于梨)씨가 교장대리를 행사하면서 역시 숭전 숭중과 가티 불참배를표명하여 도당국으로서는 근일교장파면통고를발할것으로보인다

그런데 숭전과숭의량교의 설립자들은 학생들에게 절대로 학생들의장래에 관계가 업도록선처하겟다는 선언을 루차하고잇는것을보아서 학교당국으로서는 문제를 원만히 해결할태도를보히나 도당국대학교사이에서 과연 엇더한락착점을 발견할수 잇슬지가 적지안흔 주목처가되여잇다 한다

조반전

▲이십팔일 오전열시경에 전주읍 청수정(淸水町) 팔십구번지에 본적을두고 일정한 주소를갖지안흔 허우택(許雨澤)(二七)이라는 소년이 ▲구두세켜레를 가지고 시내 익선동(益善洞)에잇는 박태영(朴泰榮)의 전당포에 입질하려왓는데 ▲하필시내종로서(鍾路署)사법계신(申)형사의 주소씨명으로저당잡히려다가 ▲단박에 발각되여 종로서 류치장으로 들어갓다고 한다

昨年中開城火災

損害約二萬圓

【開城】소화십년도 개성부내화재통계(火災統計)를 본다면 발생건수(發生件數)륙십삼건에 대한손해총액이 일만칠천사백십팔원으로 전년도(昭和九年)의 륙십팔건에 대한손해액 십일만이천구백오십사원에 비하야 일만이천오백사십원의 차로 년년히 감소상태에 잇다하며 발화원인은 온돌부주의(溫突不注意)가 제일 만타고 한다

運轉手取締를

一律로統制方針

二月부터는具體化

경무국에서 자동차에대하야 사용운전수의 취체에대한 규준(規準)을 지시하게되엇다한다 현재는 자동차운전수를 자동차취체규측에의하야 그행정처분을 각도에서 하고잇서 너무구구하야 가튼사실에대한 처단이 다를뿐아니라 취체계원의 갱질에따라 늘변경되는상태임으로 경무국에서는이것을 전조선적으로 통제하고저 자동차운전수 취체표준을제정하게되야 이미 립안되엇슴으로 이월중에 각도보안과에 통첩하야 취체의 통일과 강화를도모할터이라한다

帝人事件公判

【東京電話通】제인사건(帝人

◇異鄕學窓의

뜻기픈하로밤!

六百餘名이한대모혀

東京留學生送別會大盛況

【東京】재동경 조선류학생회 련합으로 이봄에 학창을 나서는 재동경 조선류학생 송별회를 이십오일 오후여섯시부터 서은좌(西銀座) 국민신문사(國民新聞社)강당에서 개최하엿다。금춘졸업생은

▲農大三 ▲立敎大學五 ▲明治大學五七 ▲法政大學三四 ▲日本大學六七 ▲早稻田大學五〇 ▲中央大學八九 ▲東洋音樂四 ▲東京帝大九 ▲專修大學五 ▲東京商大一 ▲慶應大學一 ▲文理大一 ▲日本女大五 ▲東京女大一 ▲高師一 ▲女高師一 ▲東京高農一 ▲東京女醫專一 ▲帝國女醫專八 ▲巢鴨高商五 ▲物理學校三 ▲靑山學院三 ▲日體體操四 ▲昭和醫專二 ▲津田英學塾一 ▲高等獸醫一 ▲昭和女藥專一 ▲千代田女專一 ▲女子美術一〇 ▲女子醫專六 ▲帝國女子藥專一 ▲日本高音一 ▲東京女高商一

의 삼백팔십팔명으로 졸업생의전부가 출석하엿고 보내는 재학생들까지 약륙백여명의 성황을 이루엇다。주최측의 송별사와 졸업생측의 답사와 재학생측의 축사가잇슨후 제이부에 들어가 졸업생、재학생의 음악의 출연이잇섯고열시경에 회를 마치엇다。

학생회 해소후 여러학교의 련합으로 이런 모임을 모혼것은 금년이 처음으로 일반은 매우 의의잇게 본다。

放蕩京城의"所見表"

紅裙下의消費熱

正初廿三日間妓生花代十萬圓超過

술과 이십삼일 동안에 우슴과 노래에 밧주되야 주머니를바차고 흐터저 다라난 긔생(妓生)노름채만 십여만원―듯기만해도 엄청난 소문이다 시내각서에서는 지난음력설을 압둔 랴상주일간인 일일부터 동이십삼일 까지의경성시내 화류계(花柳界)상항의한가지로 각권번(券番)을통하야 긔생 노름채를 조사한 결과 겨우 이십삼일 동안에 다음과가튼 거액을 나타내이고 잇다는바 이에 료리갑(料理代)을 합친다면 무려수십만원에 달할것이라는데 소비도시(消費都市)경성의 한모양으로서 흥미잇는 문제이다

◇

▲朝鮮券番 三五、八〇五圓
▲漢城券番 一九、六三〇圓
▲鍾路券番 一三、六五〇圓
▲東 券 番 二九、七六四圓
▲本町券番 六五、六一九圓
計 一六四、四六八圓

朝滿氷上對抗

兩軍陣容決定

來二月二日 鴨綠江銀盤上에서 開催될 朝滿氷上對抗競技大會에 出場할 兩軍選手는 二十六日에 다음과가티 決定하엿다 그리고 이날 奉天放送局에서는 競技實況을 各地方으로 放送할터이라 한다

【朝鮮軍】▲男子‖金河吉 尹明洙 李仁源 邊成慶 李英甲 金基滿 ▲女子‖崔東珠 前田 渡邊

【滿洲軍】▲男子‖木谷德 木谷淸 松元 橋本恒 大川 石川 林 末松 山下 松島 三代 諸岑 橋本淸 ▲女子‖遠藤修 壹岐이사 木下 江島 今村 村山菊 村山節

徐廷權君、關對戰

二月七日로延期

方今 東京滯在中인 徐廷權君은 再次渡米를 압두고 帝拳과의 契約이 成立되여 지난 二十七日夜 日比谷公會堂에서 帝拳『빤탐』級 關齊君과의 十回戰을 擧行한다함은 昨報한바와 갓거니와 兩君不得已한事情으로 二月七日로 對戰을 延期하엿다한다

女子氷上 뻬스트5

우리女子氷上競技界는 今씨-슨에드러스자 朝鮮神競、朝鮮女子體育獎勵會主催의 全朝鮮女子氷上競技大會와및 朝新主催의 女子올림픽氷上大會等各種大會가열리어 全般的으로女子氷上界의 水準을向上시킨바만헛다 그리하야 來二月二日 鴨綠江링크에서열리는 朝滿對抗戰을最後로 今씨-슨의 幕을닷치게된바 이大會에出戰할 崔東珠孃(京保)의 活躍이더욱期待된다 이제지난三大會記錄을基準으로삼아朝鮮女子氷上『뻬스트5』를拔擢하면다음과갓다 그리고朝鮮、日本世界의最高記錄과對照할때 아직도懸隔한 差異를 보이고잇스나 압날의-朝鮮女子氷上界를위하야 諸選手의不斷한 奮鬪를기다려마지안는다

【二百五十米】
1、姜榮順(淑明) 三七秒
2、金玉任(同德) 三八秒七
3、劉海山(京保) 三九秒
4、徐吉順(中保) 三九秒三
5、朴貞三(高講) 四〇秒三
【此種目은 國際的으로 採用치아니함】

【五百米】
1、崔東珠(京保) 一分六秒
2、孫仁實(梨專) 一分一一秒四
3、姜榮順(淑明) 一分一五秒
4、韓貞順(京女) 一分一五秒四
5、許 菊(同德) 一分一六秒
【世】크레인(米) 五一秒
【日】瀧三七子 五二秒五
【朝】崔東珠 一分六秒

【千米】
1、孫仁實(梨專) 二分三一秒三
2、尹福信(同德) 二分五九秒三
3、徐吉順(中保) 三分三秒
4、洪庚姬(淑明) 三分九秒
5、劉海山(京保) 三分九秒二
【世】크레인(米) 一分四五秒
【日】瀧三七子 一分五一秒二
【朝】孫仁實 二分三一秒三

【千五百米】
1、崔東珠(京保) 三分三五秒九
2、孫仁實(梨專) 三分五八秒
3、金麗愛(梨專) 四分一三秒二
4、許 菊(同德) 四分一四秒四
5、金炳烈(京女) 四分二一秒
【世】그리스텐(諾) 二分四二秒
【日】江島八重子 二分五〇秒
【朝】金永善 三分二四秒二

【三千米】
1、崔東珠(京保) 八分四秒
2、金炳烈(京女) 九分六秒六
【世】未詳
【日】江島八重子 六分三四秒五
【朝】金永善 七分七秒三

보양 보음

젊어지는약은 가이자가제일이요

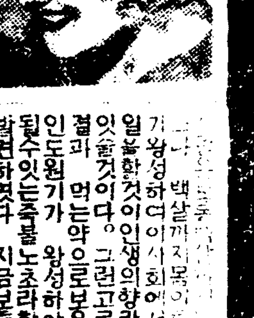

효력 치료상 최고등품서 약에 제일유명한 약의정부와만히 느것답니다

사람이 제일몸이 거강하여야 하고십흔일을하는데 근래는 튼튼한 사람이적고 약한분이만어진다。신경쇠약이니 양기부족이니원기가부족하야 마음대로일을 못하게된다。이것은문명이발달됨에따라 생존경쟁이 심하여짐으로뇌를만히쓰게되고 애를쓰고번민이만어지고 고함으로 자연히원기가쇠약하여 빨니늙게된다。따라 양기도업고 최후에는신경쇠약이라니 폐병이니하고 오래못살고 세상을 버리게된다

…백살까지 몸이튼튼하고 원기가 왕성하여 이사회에서 하고십흔일을할것이다。그런고로다년연구한 결과 먹는약으로보음보양하며로인도원기가 왕성하야 청년과가티될수잇는죽불노초라할수잇는것을 발견하엿다 지금보통잇는생식기약이니호로몬약이니하는것은 일시적으로생식기만흥분식혀 양기와정력만업세고그후에는심히약하여지고마는 이가이자(KAIZE)는동력인원기를왕성하게하는동시에 보양보음을 하야생식기를자연히 흥분식히는 작용이잇슴으로 원기와 양기는점점왕성하여질뿐이요 쇠약하야 지지는안는다 류행병을 알엇던지과음고통하고 또선천후천적으로몸이약하야 양기부족하고원긔업고신경쇠약증이 잇는분은 속히가이자를 쓰시오。양기부족。음위속이되는분、불감증、쾌감업는분신경쇠약、비협증。

【약가】중증엔十원、경증엔五원、지방송료는 대금인환은 삼십전선금은무료(약은환약이오)

림질 대하증엔 구로벨

제일속히듯습니다

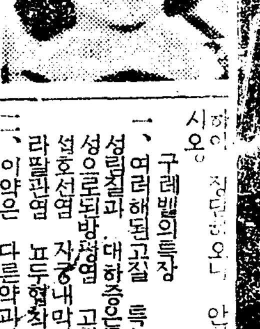

효력치료국상최고등、전세계에서제일유명한독일약(해루미도-루)도만히들엇고 세계적 대신발명한약제도 보담 만히더느엇답니다

◇남녀만성림질、부인적백대하증、남녀냉증、오줌소태、월경고르지못한데며 하혈(下血)등으로되여 고롱하는분은 이것저것주무효하야 돈만허비하고 근치안별치료를하야보고 별별약을써도 안심하고 제일먼저 대신발명하신(KUROBEL)(구로벨)을 쓰시오

구레벨의특장

一、여러해된고질 특히재발한만성림질과、대하증은물론、림독성으로된방광염 고환염(산증) 섭호선염 자궁내막염 란소염 라팔관염 요도협착등에 죽효

二、이약은 다른약과가티 지리하게 오래안먹고 만급성간에오래된 고질만성증이라도 일주일내로효력을보고

三、림질약치고 위장이상하는약이업는데 구로벨만은조곰도 위장이상하고 다른부작용이조곰도 업슴으로 위장이약한분이 만히먹어도 안심하시고쓰시오

【약가】완고약성에九圓、만성、급성과부인오증에五圓、대하증、냉증기타부인용에五원、지방송료선금무료、대금인환은삼십전 (五원이나十원이나다일주일분)

매독에는

푸로다-가제일이요

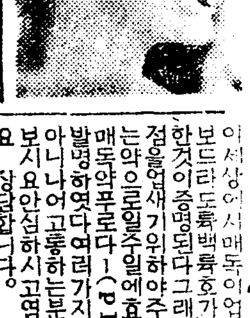

효력 최고상 최고등、주사이상이라한다 주약을더 만히느엇다

매독은 선천、후천두가지로선 조유전또는전염으로발생하야대개 다사루바르산주사나六〇六주사멧대 하여야겨우일시적으로눌너지지만 완치가잘안되고여러번재발함으로

이세상에서매독이업서지지안할 보드라도매독이여러가지로치료하여도 한것이증명되는그래서이불완전한 점을업새기위하야주사가아니고먹는약으로일주일에효력을볼수잇는매독약푸로다-(PROTER)를 발명하엿다 안심하시고 마시고쓰시요 장담합니다。

이런분은쓰시요。○남녀의국부가 허럿스며 가려운데 눈이하미하고 팔다리가 쑤시고 목이 잿기고 머리가 빠지고 여기저기종기가려지는데 등에신효합니다

【약가】완고용七원、중증용五원、경증용三원、지방송료선금무료대금인환이면삼십전 (약은환약이요)

마일 이상일쓰시와 특이성의 체질(特異性體質)노병에안맛거나 광고와틀니는 점이잇거나 마음에 안맛거나 특효가업거든 약을곳보내시요 청구하시는대로밧어드리겟습니다

發賣元 神崎神聖堂藥品 直輸入株式會社

京城西大門電車停留場前(五)제일큰서양졸집 電話光化門三三四番(振替京城二九五〇番)

延專附屬圖書館 11.1.29 C.C.C.LIBRARY

地方論壇

小作爭議解決 清道農民의要望

清道支局 一記者

郡下農民의 直接生存權이 依存되여잇는 今年東拓會社의 苛酷한作料徵收그것은 窮乏의밋바닥으로 顚落되여가는 現下農村의重大한 社會問題인同時 내地方特殊한 事件으로의 奇怪한動向을 나타내고잇다 去秋에東拓의執租가 無理하야 角南一帶數十作人의 陳情運動이 일어나고 豊角面馬飯洞一洞五十餘人의結束抗議가 잇섯스나 會社는作人取扱에 너무나 冷酷한 罪過를 犯하고야말엇다 一러면 어떠한理由와 어떠한條件을 가지고 또한 어떠한經路의 運動을 惹起하얏든가 여기에 지난記憶의 一片을 더듬어 雙方對立의 情況을檢討함에 곳치기로한다 東拓에서 災害地執租를 災害前에 立稻完熟期前에 執租하야 곳코 災害經過에 何等情勢參酌이업섯슴에 이에問題는 發端하고 農民이 動搖하기에 이르럿든것이다 그러나 意外의蟲災를 先見치못한農民들이 看穫當時異議申立할 餘地가못되엿스나 現下法條의指示하는 明文을보아 그後亦是農地令에依한 調停申請도 할수가 잇는 窮境에 陷入케 되엿섯다 그러므로 早期에執租한것은 會社側이 意識的으로 法令에 依한 作人의抗議를 抹殺하고 過徵을 月餘한 故意의 戰術을 쓴것으로볼수가잇다 이에作人들도 如斯한奸策을 看破하고 總蹶起하야 不當執租를 理由로 減租運動에 出하고저 二個條件을 要求하기에이르럿다

一、作人이 當年먹을것이업스니 明年秋季에 作料完納할것

二、三里以程은 運搬이無理하니 農角地帶에서 作料徵收할것

이두가지條件이 그들의 窮乏한要求로잠潟하얏슬때 그는맘서嘆願의領域을지나 抗議의形式을取한運動形態에이르게되엿다 當地農振組合도 事態를重視하야 그들作人의作料와 收穫高를 對比調査한바 果然九割以上全收穫까지 가저간文字그대로의 苛斂誅求인것을 發見케 되엿스나 無慈悲한 會社는 要求를 斷然一蹴하고 作人들은 差押한다는 바람에 運動의 陣勢가 崩潰하얏다 이와가티 作人의權利를 餘地업시 蹂躪하고만 地主東拓이 全收穫高를 빼앗고도 오히려 不足하야 轉木亭三十里運搬에 運搬을 強要하니 이것이야 참으로 一部實行하는가 십다 農民의 生命에잇서서 그橫暴의 尖銳化함을 地主들의 不美한 根性이 東拓을 도아주고 또는 威脅하는手段이 오죽 그들의 前非으로생겨난 熟談則 作料그것의 加減에 重大한 關係를 가진것을 經驗的으로 認識한 農民들이 陳情運動을 敢행 動搖中에도 가슴에 久時積이 農村에 爆發되는 것것거늘 況且 要求決裂된 그때 그들의感情은 果然 어떠다 하겟는가 오죽 不安恐怖 그것이 現代에對한 社會觀으로 變할는지 모를것이다. 아! 當局은 이를 對策하려는가 警告의 鐵槌를 加하려는가 自覺이 업고 團合의힘을 모르는 作人들은 압길의生途가 더욱暗澹하야 갈것이다 아직것을 先見하여야 될것이다 그러나 내地方에는 植合地主金容穆氏와가튼 李完在氏와가튼 篤農家가 잇고 林增益氏와가튼 篤德人이 잇슴을 못내우리郡의 자랑거리로 생각한다

關西三道工産額 半年間七千餘萬圓

昨年七月末日現在의集計로 平南이六割以上占領

【平壤】평양세무감독국조사에의하면 소화십년칠월말현재 서조선삼도의 공업생산고는 칠천오백구십이만오백이십팔원으로 일억원을 돌파할것도 머지안헛다 더욱이 평양의공업이 급템포로 약진하고 잇는것이 주목을끄는다 이제종류별로 본다면 다음과갓다

▲紡績工業九百二十三萬九千八百六十五圓 ▲機械器具工業九十四萬七千五百七十圓 ▲金屬工業百八十八萬九千八百八十六圓 ▲印刷及製本工業卅五萬二千九百十三圓 ▲瓦斯及電氣工業八十二萬六千八十七圓 ▲食料品工業三千三百八十八萬七千二百卅六圓 ▲工業化學一千二百卅三萬五千九百六十四圓 ▲窯業五百四十一萬二千七百卅九圓 ▲製材及木製品工業八十七萬四千八十二圓 ▲其他工業一千六萬三千七百十九圓

등으로 이것을 다시도별로보면 평남(平南)은 사천칠백십륙만구천륙백팔십구원으로서 삼도중전 공업의 륙할을점령하엿고 주요한것을 드러보면 방직공업오백칠십륙만칠천여원, 식료품공업이 천백구만륙천여원, 공업화학 오백십삼만팔천여원외수종이 주요지위를차지하고잇다한다

農村夜學을設立 文盲退治에盡力 羅、金兩氏篤志

【立石】평남평원군 서해면 원흥리(平原郡西海面元興里)에는 소화오년에 사립제 보통학교가설립되엿스나 취학아동의 삼분의일도 못수용하는상태에 잇슴을 일반은 유감으로 생각하든바 동리유지들은 학교의 후원을 밧어가지고 특히 농촌부녀들을모아놋코 야학(夜學)을 시작케되엿는데 그곳보통학교 훈도김성일(金成一)씨노력도 컷거니와 농교장 라선강(羅善綱)씨와 김봉수(金奉受)훈도등 제씨는수삼년간 만흔노력을하야 그공헌이 만타고하야 일반의칭송이 놉다한다

旱害地作人에게 過歲米一斗式

【靈巖】전남 령암군읍내 동무리(東武里)에 잇는 합명회사등중농장(藤中農場)은 상당한토지와 수만흔 소작인을 가진 대지주로서 농장주인 등중미길(藤中米吉)씨는 소작인을 애호함과동시에 소작농민의사정을 규찰하야 농민층의 편의를 보아온것이 한두번이 아니엿는데 금번에는 특히 한해지소작인을위하는마음에서 구력으로 정월명절을 당하엿스나 과반한해로 말미아마 량미(糧米)가 업서서 긔한에 떨고 잇는것을 보고 한해지소작인 팔십사호에 대하야 지난이십륙일오후한시까지에 군

神社參拜問題中心 討議會一切禁止

【光州】조선에 잇는 야소교(耶蘇系) 학교생도들의 신사참배문제(神社參拜問題)가 몇달전부터 생겨 일반관계자들에게 적지안은 충동을 이르키는것은 루보하는바어니와 광주에서는 지난 일월이십오일에 이문제에 대하야 관계학교의 태도를 결정하려고 학교관계자(교장)들이 모처에모혀 그에대한 토의회(討議會)를 개최코저 전남도당국에 계출(屆出)하엿든바 당국으로부터 그문제에대해서는 당국방침은 발서 일정되여잇슬뿐더러 전남에잇서는 그전부터 실제에 신사참배를 하고잇스니 이제와서 새삼스럽게 그러한 문제를 다시 토의할필요가 업다하야 금지하엿다한다

平南道新規事業

產業農務兩課의數個事業外는 大概豫算面서"오미트"

【平壤】평안남도에서는 명년도예산의 제이회사정을 이십오일부터 개시하엿는데 산사참배문제로 지연되엿스므로 이십륙일은 일요일임에도 불구하고 간부가등청하여 사정에 급급하고잇섯다 그런데 산업과(產業課) 농무과(農務課)에서는 임의 학무(學務)량과의분을 방금진행중이다 산업과에서는 상품진열소거지 매수 산업조합의설치, 공업시험소의확충, 농무과는 농사시험장의 이전비등이 계상되엿슬뿐그외는 전부보류되거나하야 신규사업안은 대개 붕괴되엿다한다

慶南全邑面에 家屋稅를新設

【釜山】경상남도에서는 종래 도세가옥세(道稅家屋稅)를 부산(釜山)、마산(馬山)이부와 통영(統營)、진해(鎭海)、진주(晋州)삼읍에만 부과징수하는것을 금년도 측 오는 사월일일부터 도내전부읍면에 부과증수하기로 방침을 결정하고 방금 동세부과표준에 대하야 도지방과에서 연구를 하고잇다는데 대개 사평이상의 가옥을 기준으로 부과할터이라하며 도세수입증가도 일개년에 약구만이천여원에 달하리라는데 날로 공과(公課)하야가는 일반농가에서는 동세부과로 말미암아 일층 고통을 늣길터이라한다

丙子年마지첫날에 讀者慰安映畵 觀衆五百餘名의盛況

【高興】본보지국주최의 독자위안영화회를 본월이십사일 당지공회당에서 개최하얏는데 당일은 마침음력정월 초하로날이엿슴으로 어제까지 을해년의 신고한락의 청산을맛치고 새로운희망을 마지하는 병자년첫날의 본보위안회는 여러가지 의미에잇서서 관중으로하야금 다시업는 쾌감을주엇다한다

肺結核擊退와 寄生虫驅除等 明年度에實行

【平壤】불치의병이라는 인류의 대적인 폐결핵으로 쓰러지는가련한 사람들을 구원하라는 운동은 전세계적으로 일어나고잇거니와 평남도 위생과에서도 예방과 료양시설을 하고저 금번도예산에 경비를 계상코저하엿스나 원체 거액의 경비를 요하므로 총독부 당국에 향하여 시설귀사업으로 위선 결핵관계되에대한 예방선전에 전력을다하기로되엿다 예방선전으로서는 결핵예방주간(週間)을 설치하고 여긔에 관한 영화팜프렛트配付라는등으로하기로햇다

이밧게 학동의 기생충구충음료정(飮料井)의 개수등에 진력하기로되엿다한다

順、价道路改修로 物資輸送에革新

明年度豫算으로實現

【平壤】평안남도에서는 관계지방주민들의 열렬한 희망에따라 명년도예산에 순천—개천(順川—价川)간의도로를 대개수하기로 결정햇는데 현재의 도로는 북창(北倉)과 무진대(無盡臺)량처에 도선장(渡船場)이 잇서서 대단한 불편을 늣기고잇슬뿐 안이라 순천군내의 물자를 수송하기에 큰곤난을 격고잇스므로 순천에서 내남면(內南面)을 지나 만포선 룡원역(龍源驛)에 련결하고 다시무진대에 나아오는 현재순개도로(順价道路)를 리용하여 개천에 통하는 도로의 개수를 행하여대동강의 도선을 회피하여 지방물자수송에 편리를 주게하는것으로 이것이 실현되는 때에는 동지방일대의 산업진흥에 큰영향이 잇슬터이라한다

그리구 평남도에서는 이밧게 차파(?波)양덕(陽德)의 방수공사중화(中和)의 수도공사 그리고 도내의 소규모의 교량개수등공사가 잇슬터이나 궁민구제사업의 철폐로 신규사업은 싹부터 돗치안엇다한다

躍進光州의人口 四萬五千을突破

製絲會社、刑務所等等은除外 지난十二月末現在

【光州】동지경찰서에서는 격증하는 부내인구조사를 하얏는데 작년십이월말현재의 호수는 구천륙백이십이명 녀자이만구백십륙명 합계 사만오천삼십팔명의 수자를 보엿는데 그내역은 다음과갓다한다

朝鮮人	八、六〇〇戶
男子	一九、三五六人
女子	一八、四八一人
合計	三七、八三七人
日本內地人	一、五六九戶
男子	三、六〇九人
女子	三、三八六人
合計	六、九九五人
外國人	五〇戶
男子	一五七人
女子	四九人
合計	二〇六人

총인구에서 남자가 일천칠백륙명이 만타하며 이외에 각제사녀공 각학교긔숙사 형무소병원등은 가산아니한것이라한다

農務稧聯合會主催 無產夜學開設

【寧邊】영구농촌농무계련합회에서는 지난십이월일일부터 무산아동을위하여 당지보교실내에서 사개월간예정으로 야학회를 개설하고 교재는 국어、수신、조선어、산술기타 상식이라하며 교사는 김종관(金鍾官)、왕수덕(王守德)、신흥복(申興福)삼씨의 열성으로 아동삼십여명을 교수중이라한다

夜間을利用하야 文盲退治努力 金泰傑氏의熱誠

【泰川】보통학교에 근무하는틈으로 봉직의여가를 리용하여경비를 자담하야가면서 무산아동의 문맹퇴치에 로력하는 특지가 잇다—평북태천군서성면관룡동(泰川郡西城面觀龍洞) 김대걸(金泰傑)씨는 태천공립보통학교의 훈도로 봉직하면서 작년가을부터 여가를 리용하야 동지무산아동 사십여명을 모아노코 야학을개시하야 경비를 자담하여가면서 문맹퇴치에 로력한결과 성적이 매우 량호하다는데 부근일대에서는 김훈도의열성에 감격하야 칭찬이 자자하다고한다

朱命基氏特志

【松峴】대회재 이후의 리재민참상이국도에 달하얏다함이 세상에 전파되자 인천은 물론이고 멀리 지방에서까지 동정의 금품이 답지하는데 이십칠일에는 인천의 수문자선가 주명기(朱命基)씨로부터 리재민에게 주어달라고 금오십원을 인천부사회과로 보내엿다한다

玩具拳銃으로威脅 洋服等强奪逃走

滿洲로가려는旅費에窮하야 犯人은釜山署에引致

【釜山】지난 이십륙일오후십일시경부내대창정(大倉町)송전영이(松田榮二)양복점에 나이 세가량 되여보이는 일본내지인청년이 드러와서 외투(外套)일착과 양복바지 일착을 구입하야 즉석에서 착용한후 현금이 업스니 이상업 기다려달라고하엿다는데 주인송전은 거절하얏던바 양복바지 보켓트에서 권총(拳銃)을내어들고 위협함으로 송전은 놀내여서 당황하든틈을다서 도주하얏다한다 그리하야 소리를 놉히치면서 그범인의뒤를 추격하야 전긔 양복점에서 약십여정되는대서 통행인의 조력으로 체포하얏다는데 이곳 부산경찰서에서는 곳범인을 본서에 인치하야다가 엄중이 취조하는데 그범인은 자하현 률전군 상전상촌자동생(滋賀縣栗田郡上田上村字桐生)의 출생으로 일정한 주소도업시 도라단이다가 만주(滿洲)에 갈생각을가지엿섯스나 려비가업음으로 지난 이십사일밤에 문사(門司)역구내의 매점(賣店)에서 칠십전으로 완구(玩具)용권총을사고 그날밤에 동시의자전거상동차부(紫川貨物自動車部)에침입하야 시계를 절취하야서 칠원에팔어 그돈으로서 려비로하야 이십륙일밤에 부산에 도착한후 그와가티 범행을 하다가 체포된것이라한다

當選會議副會頭 今井氏가當選

【仁川】인천상공회의소회두로대전번치(代田繁治)씨가 당선되엿스나 그수락을 고려중이라함은 임이 보도한바와갓거니와 지난 이십오일 수락하자 도한지난이십팔일 임시총회를개최하고 부회두를 선거하엿든바 십점으로 금정가삼(今井嘉三)씨가 당선되엿다한다

梁山公立普校 模範兒童表彰

【梁山】량산군읍내에 잇는 량산공립보통학교에서는 지난이십륙일오후일시에 동교모범아동표창식을 거행하엿는데 그표창을 바든아동은 동교륙학년의 박영하(朴榮夏) 유이환(柳寅煥) 리수임(李壽任)(女子)의삼인이라한다

甕津地方에 强震

【甕津】지난 이십칠일 오전칠시이십칠분경 황해도 옹진지방에는 약오분동안 상당히 강렬한 지진이 잇섯는데 진원지는 동북방으로 취정된다고한다

擲柶大會一束

【平澤】당지 진청학원은무산아동을 근이백명이나 모아노코 가라치는희생적 교육사업이니 만치 유지들의긔부금이 날로답지하는바 당지김호근(金鎬根)씨는 구정초를 리용하야 오는정월사일에 척사대회를 개최하고 동회에서 수입되는 금으로동학원에긔부하기로 한다는데 일반인긔는 대성황을 예과한다고한다

【春陽】본보 춘양지국주최로 다음과가티 신춘헌상 척사대회를 개최할터인바 다수참가하심을 바란다고한다

一、時日 二月二日午前九時(舊正月十日)

一、場所 春陽安東舘

一、會費 一人當五十錢(當日持參)

一、賞品 一等으로五等까지(賞品은未定)

大邱府明年豫算 百十四萬圓突破

下水溝、道路鋪裝等三十萬圓 比前年廿三萬圓增加

【大邱】대구부(大邱府)의 십일년도예산총액은 일백십사만원에 달한다는데 전년도의 구십만화천원에 비하야 이십삼만여원이 증가하얏다한다 신년도 예산중에 하수구(下水溝)도로포장(道路鋪裝)급 도로수선비(道路修繕費)에 관한사업비 삼십만원이 수위를 차지하고 잇다고한다

母女窃盜 畢竟警察에被逮

【平壤】딸과어미가 공모하야백화점에서 물품을 사는손님의핸드백을 전문으로 도적질하든사건이 검거되엿다 이십칠일 오후한시경 화신(和信)백화점일층 포목매장에서 전울사고잇는부내대찰리(大察里)칠십오번지 김복덕(金福德)의 『핸드빽』을 절취해가지고 다라나는 소녀를점원이 붓드러평양서에 인도하엿는데, 취조한결과 이소녀는 부내하수구리(下水口里)친모김씨(金氏)와공모하고핸드빽을 전문으로절취하든 순화(順花)로판명되여 가택수사를하여서 장품인것은 빗핸도빽」과 현금이 십오원십전액면칠원과 이십원의 소절수가긔하장이 드러잇는것을 발견하고 여죄가 만흔모양이므로 계속취조중이라한다

家族을結縛奪金한 四人組强盜逮捕

【咸興】지난이십일오전다섯시경갑산군 운흥면대하리(甲山郡雲興面大下里)김변대(金炳台)방에 사인조의 강도단이 침입하야 그주인 김씨(金)급 그의장남 량옥(良玉)이남 원옥(元玉)삼남장송(長松)등을차로 가지고왓든 철사(鐵絲)로결박(結縛)한후 무수라러하면서 돈을 내라고 강요하므로 삼남장송이할수업서 천정(天井)속에감추어두엇든 현금륙십칠원을 가르켜주엇든바 강도단들은 아무말업시 그도을 십칠원을 강탈하여 대오시천(大五是川)방면으로 도주잣적하엿든바 이급보를 접한 소관혜산서에서는서원총동원으로 범인수사에 필사적 활동을 한결과 그중의 어명은 이십삼일 오후다섯시 동면대오시천리(大五是川里)우시장에서 그리고 남어지 두명도이십사일 오후세시경 함북길주군학사면 양곡리(咸北吉州郡鶴社面陽谷里)에서 체포되엿는데성명은 다음과갓다

甲山郡雲興面大五是川里朴元照 同郡同里李在龍 咸北吉州郡鶴社面白岩里崔龍心 甲山郡雲興面大下里 李用漢

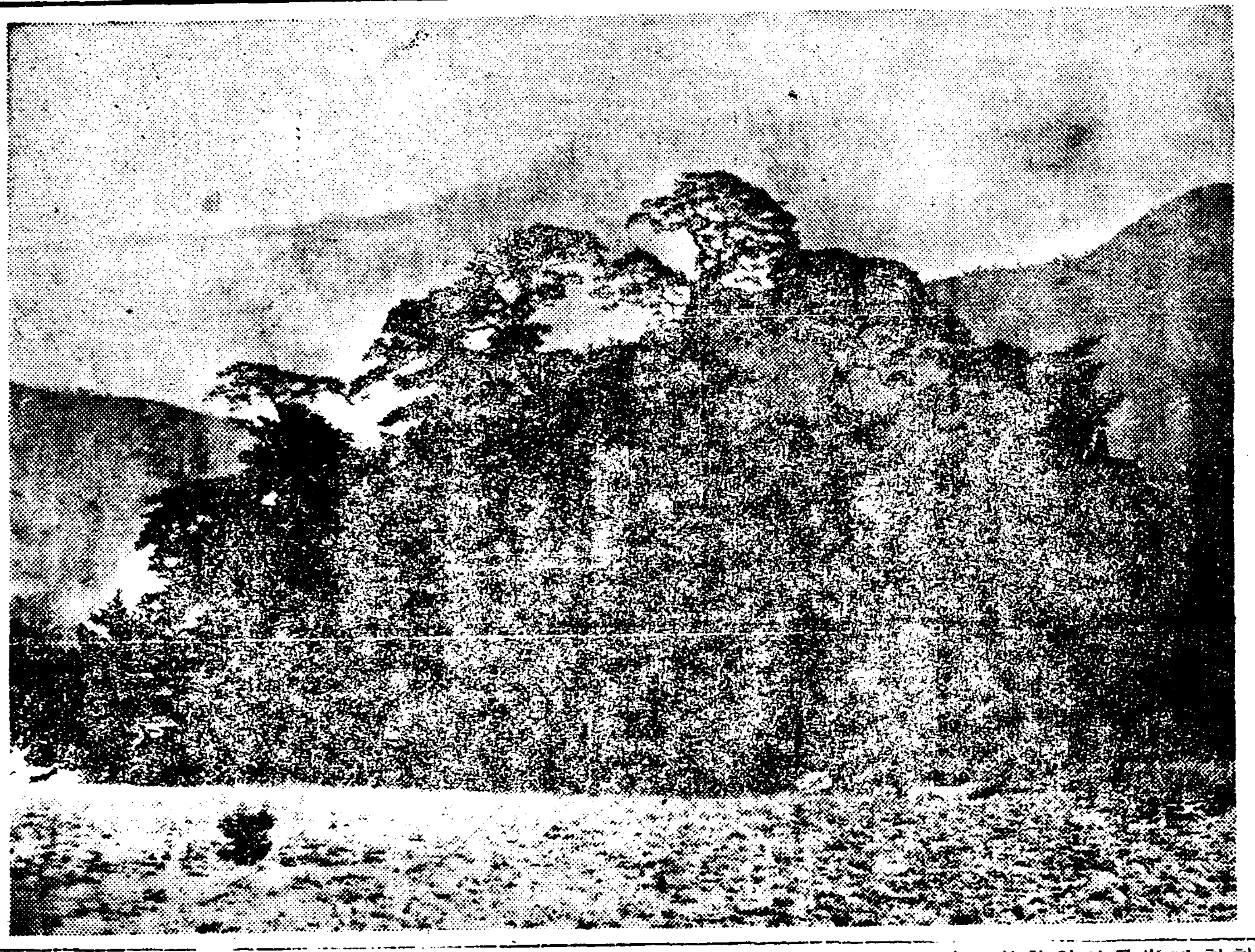

◇…新春을마지한綾州松石亭의麗姿

鄕校財로設立한 圖書舘無斷閉舘

郡當局의無理한處事에憤慨 公州儒林大會를開催

【公州】공주군유림(公州儒林)측유지의 발긔로이십구일 오전십시경에 당지금령향교(錦營鄕校)내서 유림대회를 개최한다는데 긔의문제는 군당국에서 향교재산을리용하야 오륙년전에 공주도서관(圖書舘)을 건축한후 수년전에 무단히 도서관을 폐지하고 현재는 그도서관은 세무서간세과서 사용하니 군당국자의 무책임한 문제뿐안이라 공주는청년학도가 수천명으로 교육도시라고 칭하는곳이마큼 전에업든도서관을 신축도할것이테 이왕에설립한도서관을 폐지하고잇는것은공주인사의 가장수치되는문제로 당국자에게는 서면부활을 진호하는 동시에 기타향교에대한 여러가지문제를 토의한다고 한다

南鐵光麗線을 『松麗』로變更

【光州】삼월일일부터 국철로이관되는 남철광려선(光麗線)은 연장백칠십팔키로(粁)십팔여역인데 현재 광주려수간칠회왕복 광주보성(寶城)간일왕복 보성려수간일왕복 순천(順天)려수간일회 운전을하는데 국철이관으로 되며도동선은 아무변경이업고 시간만개정되리라하며 삼월일일부터는종래의 광려선을송려선으로 개정되다하며 광주철도운수사무소의개설은 칠월일일부터로 그동안은 대전(大田)사무소에서 통할하게되다고한다

冬旱에嚴寒繼續으로 小麥이全滅狀態

【新幕】이번 겨울은 례년에업는 동한에 휘유의혹한까지계속하여 각지에서 소동하고잇는것은 지상에루보되거니와 신막지방에서도 눈은조금도나리지안이하야 소맥은 전멸상태라고하야 발서부터 농민들은 크게우려중이라한다

經費萬三千圓으로 大講堂建築決議

江景普校의創立記念事業

【江景】충남강경공립보통학교는 융희원년의 창립으로 오는십일년사월일일은 만삼십년을 마지하게되는 충남에서 가장오래된 사룡가진 보통학교로서 이삼십주년을 의의잇게 긔념하랴고동교회의실에 후원회치간부회를개최하고 현재천명이상의 아동을 교육하는 학교로서 대강당이업슴은 실로유감이라하야 우선삼십주년긔념사업으로 공비일만삼천원을 예상하고 금춘내로 준공할것을 만장일치가결하야 강당건축 긔성위원을 다음과가티선거하는동시에 오는이월일오전십시에 다시 긔성위원회를 개최하야 만반도의와결정하리라한다

委員長—尹吉重 委員—南廷敏 張鳳鎬 宋東直 嚴國寅 李殷爾 金容培 金東沂 金昌植 崔鍾和 金容德 郭鍾洙 金敎哲 白寅基 金道滿 丁興燮 高相俊 黃圭秉 黃義惠 閔慶福 李相宰 外官民職員一同

春陽 男女懸賞擲柶大會

◆時日 二月二日(舊正月十日)午前九時

◆場所 安東舘

◆主催 朝鮮日報社春陽支局

000176

담기침 천식

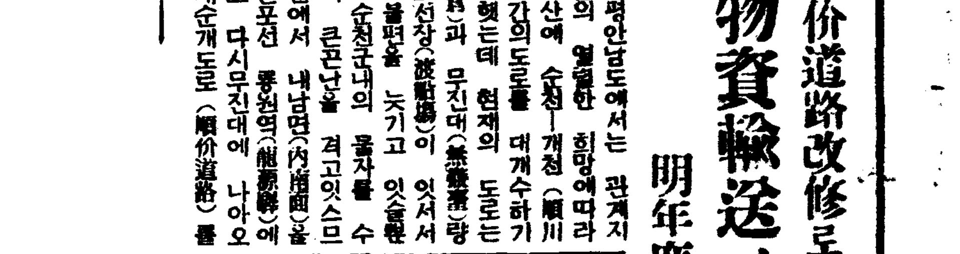

龍角散의 十大特長

1 病根原을根治식혀줌—病理學을 연구하여서 根本的으로고처줌

2 咽喉를부드럽게함—목구녁속을참으로쾌차케하여줌

3 呼吸을편안케하여줌—숨이답답하든것을곳가란케하야편하게만들

4 기침을곳개이게함—복용하시면곳기침을가란케된다

5 胸部에의影響을防止함—기침이속히가란짐으로胸部에고통을주지안는다

6 熱이곳풀닌다—熱이잇스면땀증세가생겨저겨질우나그것을退治식혀준다

7 肺炎갓흔變症을防止함—폐염등과여찻흔땁증세가생기지안케함

8 肺結核의痕跡이되지안음—變症을防止함으로써무서운病痕을남겨주지안는다

登錄商標 龍角散

9 副作用이絕對로업다—더구나 다른약과併用하여도무방함

10 日本最高의 흠모제이다—龍角散의 配合藥中에는흠모제(鬱金香精劑)가잇서서 이것이全身에精力을주며徹底的根治의근원동력이되며 더구나 日本最古의 또한기침약중의唯一한흠모製劑입니다

主効 천식, 백일해, 감기기침, 호흡곤난, 기관지가다루, 목쉬인데, 인후염, 폐병기침 혈담, 흉역기침

定價 二日半分 二十錢 / 四日分 三十錢 / 八日分 五十錢 / 十八日分 一圓 / 四十日分 二圓 / 六十五日分 三圓

東京市神田區豊島町 本舖 株式會社 藤井得三郎商店 振替東京 電話浪花 (67) 九〇二〇 九一五 J II—10

△전도약방에서팝니다▽

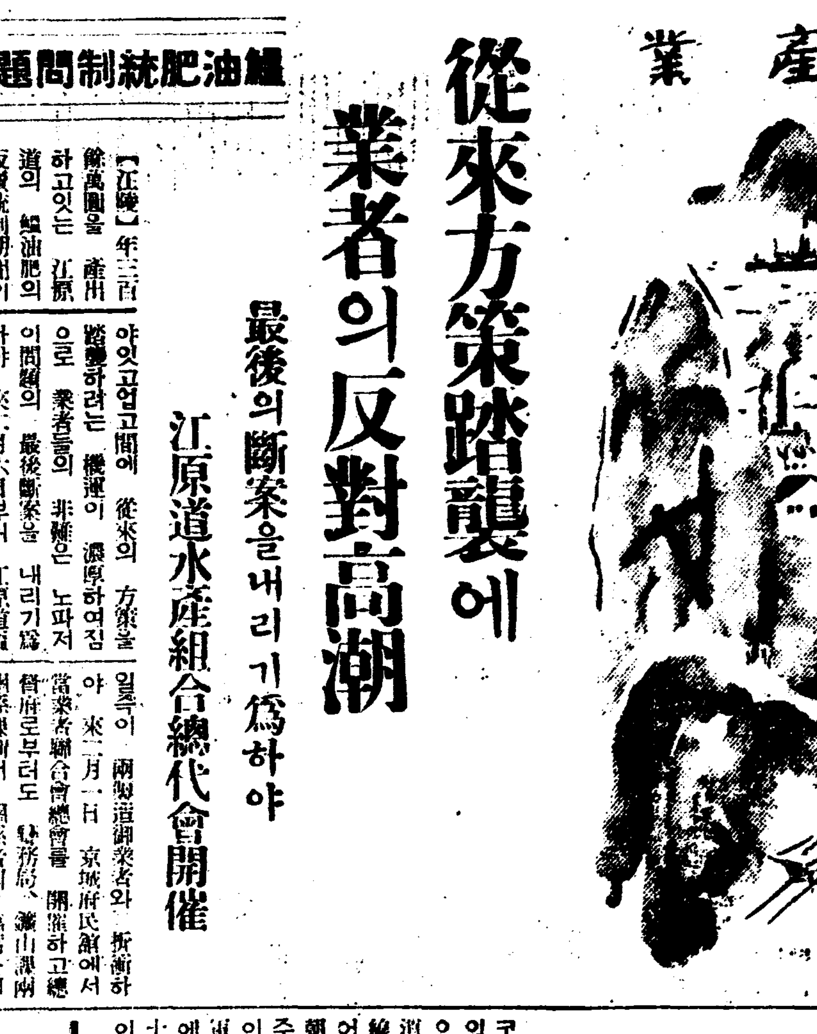

産業

從來方策踏襲에 業者의反對高潮

最後의斷案을내리기爲하야 江原道水產組合總代會開催

鰮油肥統制問題

【江陵】年三百餘萬圓을 産出하고잇는 江原道의 鰮油肥의 販賣統制期間이 今年三月로써 終了됨으로 이機會에 從來의方策을 廢棄하고 絶仝히 業者本位의 販賣方策을 取할것이라는 業者의 輿論이 高潮되고잇는데 一方總督府에서는 業者의 不滿이 잇고업고間에 從來의 方策을 踏襲하려는 機運이 濃厚하여짐으로 業者들의 非難은 노파저 이問題의 最後斷案을 내리기爲하야 來二月六日부터 江原道水產組合總代會가 井里公會堂에서 開催케되리라는데 果然 이 會議의 結果가 如何히 歸結될는지 數萬當業者의 一致된 利害問題임으로 至極히 注目을끌고잇다

鰮油定量入札 價三圓六十一錢

十萬八千二百罐朝窒에落札

一月分 鰮油定量入札價는 不定量 三圓四十一錢에比하야 二十錢高價인 三圓六十一錢의 新高價를 示하야 總量 十八萬三百四十二罐 保有量 七萬二千百四十二罐 그中 十萬八千二百罐이 朝窒에 落札되바 北海道物의今期漁獲皆無로 硬化油會社에서는 從來 朝鮮物의 買進을 躊躇하고잇든것이 今後依然 朝鮮物買進을 할모양이라고한다

火藥亂賣戰

調停協議會開催

野口系의 朝鮮마이트日窒系의日本火藥은 昭和七年以降 醋進하는 朝鮮內火藥需要에 販賣戰을 展開하고잇섯는데 이波及은 小賣業者에까지 及하야 火藥取締規則에依한 指定販賣業界를 攪亂하는 結果로되엇다 이에對하야 在小賣業者의 聯合會에서는 일즉이 兩製造會社와 折衝하야 來二月一日 京城府民館에서 當業者聯合總會를 開催하고 總督府로부터도 鑛務局、鑛山課兩關係課에서 關係者의 臨席을仰하야 右兩者의 販賣戰調停並 火藥小賣業者의 協定維持에 關한 協議會를 行하기로되엇다이것이 圓滑히 成立되면 火藥販賣戰도 解消할터이다

糖蜜燒酎

需要增豫想

昭和十酒造年度(十年九月부터 十一年八月)의 糖蜜燒酎消費高는 前年度實需十萬石에 比하야 約一割五、六分의 增加가 豫想되고잇든바 今日까지의 實績에依하면 舊正前의 冬期需要期에잇서 記錄的寒氣襲來로 豫想과가튼需要가 이러나지안코 前年度同期와 그리 다름이 업섯스나 今後의 實需期 及 夏期農繁期에 入하면 相當한 需要를 喚起하리라고보힘으로 結局 前年에 比하야 一萬石程度가 增加하야 十一萬石가량의 實需가잇을模樣이다

製材鋸屑로 製紙를計畫

木材의都市 新義州、安東에서는 製材에 伴하야 不少한 鋸屑가 生産되나 燃料、包裝用外、格別한 用途가업든바 今回 이를 活用하야對滿、中國用紙를 製造할 計畫이 생기게되엇다 이는 新義州製紙의計畫으로同會社에서는 鋸屑와 葦草로 日產三噸의 製紙를 豫定으로 그原料에 對하야 營林署製材所의 拂下를 陳情하기爲하야 關係者가 卄六日 總督府를 訪問하얏는데 鋸屑의 利用更生이니만치 注目되고잇다

金剛草야가려므나 실고추여긔잇다

斫刀에 녹쓰를가 걱정마라

廣州의 金剛草라하면 이亦是 京南에 著名한 特產物로 老練한 吸煙家들은 文字만보고도 지나간날에 自由것 攝取하든 藥草의 진진한 풍味를 再三回想할것이다 江原道의 金剛山이 天下의 名勝地로 世人이 周知하게된바와가티 한때 이廣州의 金剛草가 또한 吸煙家들의 稱讚을 밧는품이 金剛山그것보다 못지안헛다 그래서 古來淸朝民族들이 高麗國의 金剛을 憧憬하며지엇다는

願生高麗國 一見金剛恨

이란 詩가 그때 大自然의 金剛山을 보기願하는것이 아니고 香味萬斛의 廣州金剛草를 배풀리 吸取해봣스면하는 願恨의 詩句였섯다고까지 한다 異國吸煙家들의 舌端에도 懸觸을 주든 超特產物이엇다는 것을 文獻으로까지 證明하는바이다 이는 單純히 荒殺으로만해서 年產額이 二百餘萬圓에 達하엿스니 그 聲價가 海內海外에 얼마나 宣傳되엿섯든가는 또한 數字가말하고잇다 그러나 强國十年이란 格言과가티 한때 唯我獨存으로 謳歌를 부르며 盛盛하든 이 廣州金剛草도 悲運을 만나게되엇나니 專賣局이 烽火를 노피들고 나서매 그 所管으로 너머가게되엇다 그는 벌서 그 五年前! 이리하야 그後부터는 在來의 耕作者들은 녹쓰른 斫刀만 어르만지지안흘수업게되엿고 창간에 異變을 만난 金剛草는 科學의 祭壇우에 올라 살은 지지씨 剛、피촌、해태、朝日、아야메等의 『렛뗄』을 달고 떠돌고 나머지 뼈만이 추려저서 長壽煙、鶴煙으로 되엇다 옛故鄕廣州를차저 烽火가 되다 그런데 이 吸煙家들의 寵兒金剛草를 專賣局에 빼앗기고만 廣州一帶業者들은 隊新當膝十五年만에 金剛草代身으로 需要하게될만한 것으로 考案하여노앗다 이亦是 金剛草와못지안흔 京南特產物로 그일홈은『실고추』이다 이는 一般家庭에서 한때라도 업서서는아니될 必需品이다 廣州의 『실고추』가 誕生하게되자 이 販路는 雷火와가티 南北으로 뻣치게되며 年產額이 一躍三萬餘圓으로 上昇하고잇다 이리하야 只今 廣州一帶에는 前에 金剛草를 栽培하든밧 이『고추』栽培地로 變하게되어 김장때에는『생고추』로만 그產額이 五萬餘圓에 達한다고한다 이로 한때 金剛草를 料理하든 廣州의 녹쓰른 斫刀도 更生의 힘을 엇게되엇다 이리하야 廣州의『실고추』는 머지안허 金剛草 年產數字를 壓倒하게될것이다。(斫刀으로실고추써는 光景=京南里所見)

京南特產③ 京南支局 一記者

木材都市明月溝 搬出禁止로困境

東滿踏査記(5) 開原支局 一記者

機來零下三十七度! 近來의 레코ー드라는 酷寒이다 쏘滿國境의 踏査行路는 圖們에서 簇風으로 東春行列車가 不通이라는 消息을듯고 밤길을 즐러 京圖線으로이되어 朝陽川驛을 지내니 어듸로가는 길인지는 모르지만 朝鮮流離民들이 입김에 어름이 주렁주렁한채로 이고지고 늙은이 젊은이 三十餘名이 카ー키軍服을입은 軍人과 中人들사이에섞겨 서로받비 車에오른다 六十歲가량되어 보이는 朝鮮老人이 무엇인지 무거운짐을 간신히 안즌 자리압에 노코 숨을 후ー내쉬기도 밧부게 滿人乘警이 서투른 朝鮮語로「언저라!」號令하니 老人은 고개를 숙여공손히 禮를하며 이마에손을얻고 「무거워서 못언겟습니다」고 哀訴하니 乘警은 번개가티 老人의 뼈만남은 뺨을 힘차게 갈긴다 그러나 그런 일을 當할대로 當하는 그들이라 그저벌고만 잇슬뿐이다 두시간이 못되어 어느덧 明月溝驛에 到着되엇다 憲兵 守備隊 滿洲國軍人으로 驛과 車는 滿員을 이루고 農民에는 長蛇이 세워잇는 光景은 秋期討伐의 中心關이엿든것이 連想된다 처음으로이곳에온 나는 行方을 알수업서 車를 타려하엿스나 四五錢의馬車가 驛前에 잇스나 그것은谷通子루마우에다 삿치리를 갈고 廣木으로 아ー치形으로된 布帳으로만든것인데 것는것만도 갓치안코 사람도 업기로 남가는대로 딸어가서 本報分局을 차즈니 分局長朴燦이 親切히 案內하야주며 同局員인 李君이 이곳은筆者가 今番踏査中에 豫想以外로 可驚할 現狀이 만흔만큼 본대로 들은대로 좀仔細히 적어보려한다

明月溝는 年生産百萬圓의 木材名產地로 現在人口 二千三百戶 一萬二千의 住民이 살고잇는間島四大都市의 하나이다 이곳의 事情을 알기爲하야 分局員 李君의 案內로 이곳 元老格인 張相河氏를 차즈니 氏는 쾌쾌히應한뜻이 이곳事情을 이야기하여준다 氏의談을 參考하면 이곳은 四方이 山으로 되어잇고 東西南北으로 四方七十里동안 山間森谷을 沿하야 田野와 可耕地가잇는데 土地는 完全히 利用하려면 아즉도 萬戶以上이 더살수잇는 沃土가잇스며 山에는 千古未踏의 森林 美林이 잇서서 天然의 富가 開拓을 기다리고잇고 鑛石에는 特히 石金鑛이 無盡藏으로 埋藏되어 잇다한다 距今二十年前은 中人이 二十戶가량 살고잇든것이 그때부터살길을 차저 몰녀드는 朝鮮사람이 이곳을 開拓하기 시작하야 中國官民의 抑壓과 搾取를 달게바더가면서 눈물겨운生活을 維持하여왓섯다한다 그러나 그들의 家屋들은 銃火와함께 廢墟로 變하고 그들의 往來하든거리에는 말발굽소리만 노펏슬뿐이엇는데 討伐軍이 退却한後 다시 넬러을 차저들어 살기始作하야 滿洲事變前까지에는 朝鮮人戶數만 四百餘戶엿다고한다

事變前 一二年동안은 共產運動의 全盛期로서 全住民이 赤色勢力미테 잇섯스며 쏘베ー트設이 不遠하엿다가 보엿다한다 朝鮮人을 共產黨員으로 看取하는 中國官吏는 더한層 壓迫을 加하엿다 이가티 民族運動과共產運動 그리고 反滿運動의 策源地가 되엇던 이곳은 滿洲事變의 産物로 京圖線의 開通을 모ー멘트로하고 開闢開拓의 都市로 되엇스니 千古의 美林은 資本의 動脈을 타고 南으로 北으로 運搬되여젓다한다 그러나 鬱鬱한 滿洲의 名物馬賊은 密林을 活動하는 共產軍과 反滿軍 또 唯一의 根據地로 武的行動을 하는까닭에 그들과連絡을 取하지안코는 伐木과 運搬을 할수업스며 匪賊의 討伐인 今日에도 木然하다한다 密林을 舞台로하고 農家의 住民과 連絡하는 그들을 討伐만으로서는 不足함으로 먼저 糧道를끈키爲하야 糧食運搬에는 반듯이 官保證의 承認을求하게하며集團部落을 建設하야 自衛團으로防備를堅固히하고 投降者에게는 歸順의길을取하는等 各種策略을 使用하고잇스나 木材商과 勞働者들은 그들의承認이 업시는 採伐과運搬을 하기가 甚히 困難하엿스며 또한 그러하다고한다

이것을 防止하기爲하야 軍當局에서는 今年봄부터 木材伐採는勿論 이미採伐한 森材運搬까지도 禁止하엿슴으로 木材를生命으로하는 이곳은 一時에生命線이 끈허진것가티되고 말엇스며 雪上加霜으로 今年農作까지 平年作六割內外의 凶作이므로 現在 食糧杜絶된戶數가 全住民의 六割以上이라는 놀나운 慘狀을 演出하고 잇다한다 죽이려는共匪과 反滿軍보담도 살여고예쓰는 住民이멀지 死滅에 서게된것이되여 이곳住民은 몸을떠날고기와도가티 木材許可가 나오기만 기다리고잇다는데 某材木商의 말을듯으면 軍當局에서는 아즉決定的態度가 업는 모양이라고한다 幾萬餘千圓을 運轉하고 每日數百圓式 消費하던 一流木材商들이 每日 食糧을 대이지못하고 빗에 끌녀지내는 판이라니 赤手空拳의 一般住民은 果然 어떠할것인가? 極寒北國에서 멀리 故國山川을 그리며 饑寒의밥이되려는 그들의 慘狀은文字그대로 目不忍見의 地獄이다 生이란무엇인지 그것은 哲人의 硏究에 맷겨두기로하고 살여고 살여고 에써도 살수업는 무리들의 이悽慘한現實이야 어찌보는者에게 눈물이업시 보게하며 피가잇는者에게 脈搏의 高動이 업게하랴?

今期明太漁業은 空前의大凶漁

比前年五割減의慘狀

東海岸의 鰮漁業은 近年稀有의 豐漁를 謳歌하고잇스나 一方明太魚는 記錄的不漁를 繼續하야 今年은 四十五隻의 底曳船이 出漁하야 一月中旬으로 今漁期를 맛치엇는바 魚獲은 前年에 比하야 五割減의 慘狀이엇다 그러나 今年은 價格高로 前年比 三割五分乃至四割의 騰貴를 보앗슴으로 十二月現在의 水揚價格은 百卄八萬九千圓에 達하야 前年比僅僅 一割四分의 減少에 不過하다

龍院市場叺出廻

【忠州】忠北忠州郡農會에서는 五個年計劃으로 叺增産計劃을 實施한結果 驛村附近에까지 지난十五日에 龍院市場에 老隱面、新尼面兩面에서 生產한 叺搬出枚數가 一萬二千餘枚라는바 次市부터는 더욱 枚數가 增加되리라한다

朝窒에對抗 石鹼亂賣戰

日本內地側積極進出

朝鮮窒素에서는 昨冬來 窒素販賣를 通하야 洗濯石鹼의 滿洲進出을 試하야 今春부터 試賣한 結果 豫想外의 好成績으로 十二月二十五日까지에 一、二、三月物 三萬箱의 成約을 보고 朝鮮內 成約一萬五千箱의 倍量에 達하야 工場生産能力皆無로 되엇슴으로 卄六日부터 滿洲、朝鮮보다 三月物까지 賣止를 斷行하고 今月末 工場能力을 日產二千廰(現在日產千五百)으로 增產擴張한後 三月物로 增產하야 相當한 數量을 朝鮮에만 賣出하기로되엇다 同社의 滿洲進出에 依하야 從來 獨占狀態에잇든 벨벤드의하ー프、오메라石鹼은 完全히 녁아웃되엇다 이로 벨벤드를 비롯하야 資生堂、레코ー드等의 日本內地各洗濯石鹼은 朝窒地盤인 朝鮮에서 濫賣를 開始하게되엇다 이로 朝鮮內洗濯石鹼界는 賣需期를目捷에두고벌서 混亂狀態를 示現하게되엇다

順川郡內市場取引

一百一萬三千餘圓

【順川】平南順川郡內 各市場의 昭和七年末現在 一年間 物貨取引高는 總計百一萬三千三百八十三圓인바 이것을 前年에 比하면 順川郡內面이든 鳳鳴面이 价川郡으로 合併이 되여서 市場數는 一個所減하엿스나 額數로는 四萬九百八圓이 增加되다 이것을 各都市場別과 取引物貨種別로보면 아래와갓다.

◇市場別

順川	一五九、三三三圓
舍人	一五五、九七四
新倉	一〇七、二二一
殷山	一二二、〇一〇
慈川	五八、四四四
北倉	一二一、五七〇
中坪	六八、七三〇

◇取引物貨種別

農産物	三三六、一六〇圓
水産物	六八、四三二
織物	一三二、九〇九
畜類	一三三、六〇七
新炭	六、七〇〇
雜品	一四〇、一〇一

蠶繭業에對한 補助半減說

一般農家의非難頗高

十年中의 朝鮮農家蠶繭收入은約 千六百萬圓(그中共販高가 約八百萬圓)에 達하는바 收量에잇서서보면 十年은 六十八萬石으로 九年의 七十三萬石에 比하야 五萬石의 減少를 示하얏스나 繭價의 昂騰으로 그와가티 增額을 본터인데 總督府當局의 大正十四年부터 十五個年計畫 每年 一千萬圓式의 蠶繭業에對한補助는 豫定보다 漸減을 거듭하야 昭和十年은 十四萬圓으로補助額이 激減되엇는데 다시十一年度는前年보다 半減이되리라고 한다 十年의繭價가 好調를 示하야 農家의 現金收入이 多少潤澤하게된此際 當局의 이方面에對한 補助半減說에關하야 一般農家에서는 非難이 만타고한다

副業奬勵規則 朝鮮도制定

四、五月頃에實施豫定

朝鮮의 副業은 朝鮮內農村이 莫大한 過剩勞力을 空費하고잇는 現勢에 鑑하야 農家更生上 또는 農村工業化의 見地에서 總督府에서도 積極指導助長하고잇는바 殖產局에서는 適切한 副業指導와 이 奬勵助長의 見地에서 今回 日本內地의 農林省에 模倣하야 朝鮮副業獎勵規則을 制定하기로되엇다

右獎勵規則은 農林省에서는 省令으로 公布하야 農村의 共同作業施設傳習所、講習會等을 行하고잇스나 朝鮮內에서는 此種의 規則이업고 또 指導獎勵도 殖產、農林、金組等에서 個別的獎勵를 行하고잇는 現狀이다

이에對하야 殖產局에서 同規則을 公布하야 共同作業場設備를 中樞로 朝鮮內副業의 綜合的獎勵를 行하기로 決定하얏다 目下 原案은 商工課에서 成案을 急히하야 四、五月頃에는 公布實施할豫定이다

簡保事業諮問

卅一日委員會開催

遞信局에서는 卅一日午前十時부터 總督府第一會議室에서 今年最初의 朝鮮簡易生命保險事業諮問委員會를열고 다음과가튼 議案을 附議키로된바 會長今井田政務總監 渡東不在로 井上遞信局長이 議長으로되야 在京各委員과 拓務省의 江口書記官이 出席할터이라고

一、昭和十年度資金第四回融通配定額內定의件

二、昭和十一年度第一回融通配額內定의件

無盡會社統制

新會社를設立四社吸收

京畿道內 四無盡會社 合同問題에對하야 일즉이 道當局과業者間에 問題가 되어오든바 道에서는 이四社의 資本額을 三十六萬圓가량으로 評價하고 三百萬圓의 新會社組織에 依하야四社를 吸收케하는 同時에 道內無盡의 統制的統制를 行할計劃이라고한다

商工聯合會를 改造斷行乎

大體로意向이一致

京城商工聯合會는 現在 二百七十餘名의 會員을가지고잇스며 그 機能의 發揮에 努力하고잇스나 情實에 拘泥됨이 만허 充分한 活動을 하지못하고잇슴으로 一部에서는 그 改造를 斷行하자는 意見이 擡頭하고 高原會長도 亦是 그 意向을 가지고잇스며 商工會議所도 그를 希望하는터임으로 近近 一大改造가 具體化하리라고한다

簡保契約現況

=朝鮮簡易生命保險의 十二月末 現在契約數는 日本內人二十三萬九千九十五件、朝鮮人五十七萬百九十九件 合計八十萬九千二百九十四件으로 保險料는 八十萬六千三百四十二圓二錢、保險金額은 一億五千二百萬七千五百三十二圓이다

質疑

(重複質問말고 一問一問으로 簡單明確하게)

問 小生이 副業으로 封套製造를 하고저하옵는데 有望할가요 (咸南永興 K生)

問 小生이 紙袋製造業을 經營코저하오니 左記를下敎하시옵소서 一、一日製造枚數 二、紙袋一萬枚 製造에 要하는 資金額及純利益 三、[illegible] 그러고 有望性如何도 致示하시기 바랍니다 (平南大同郡柴足面 士浦里 一讀者)

答 紙袋製造機는 一臺에 二三千圓으로부터 三、四千圓乃至 一萬圓가량인데 家內副業으로 使用하라면 一臺에 三、四十圓乃至七、八十圓자리가 普通인데 堅固하다고할수는업습니다 製造한 紙袋의 販路는 日本內地에잇서서는 製造한紙袋를 機械販賣業者가 引受하기로 約束하고 機械를販賣하는 곳이잇스나 朝鮮에잇서서는 運賃其他費用때문에 前記와가튼 約束미테서 機械를 購入한다하야도 確實性이 적읍니다 그러고 工賃은 家內業으로 三十錢가량이라합니다

特產市勢

【本報支局特信】

▲新義州 (卄七日)

=穀物=

白米 一等	一石	一三、五〇
同 二等	同	一三、〇〇
玄米 三等	一石	一二、〇〇
同 四等	同	一一、九〇
同(鮮)	同	八、一〇
正租 陸羽	百斤	八、四〇
同 龜尾	同	八、三〇
同 在米	同	七、八〇
粟 朝鮮產	一石	一一、五〇
同 滿洲產	同	一一、〇七
大豆 三等	一石	六、五〇
同 四等	同	五、七七
小豆	一石	六、〇〇
玉蜀黍 赤	一石	一、六〇
同 白	同	一、〇〇
高粱	一石	三、〇〇

=原木=(義昌製材表準)

紅松 丸材	尺締	七、七五
杉松 同	同	六、二〇
落葉松 同	同	六、三〇

=製材=

紅松 上	同才	〇、一三六
同 普通	同	〇、一二五
杉松 普通	同	〇、一〇五
落葉松 上	同才	〇、一一八
同 普通	同	〇、〇九
紅松板材 普通	坪	一、一九
(八寸上 二分五厘板 長1K)		
杉松板材 普通	坪	〇、九九
(八寸上 二分五厘板 長1K)		

雜穀 (卄八日)

京城市勢

大豆 龍山三等	石(新)	一九、〇〇
同 鎭南浦長三等	〃	一八、九〇
同 金汗三等	〃	一八、七五
粟 鐵嶺機械	百斤(新物)	八、九〇
同 四平街	同〃	八、九〇
同 天津仁川乘	〃	八、五〇
胡麻 八面城	〃	一五、〇〇
綠豆 八面城	〃	七、七〇
高粱 京義線	(新物)石	一三、二〇
玉蜀黍 新義州	百斤	六、〇〇
大麥 秋物京釜線	石(新)	九、二〇
同 春物鎭南浦	石(新)	八、三〇
小麥 沙里院	一石新物	一八、六〇
同 新幕	同 新物	八、四〇
韓白 上	〃	二八、二〇
同	〃	一四、一〇
丸糯玄米 三等	百斤(新物)	四、〇〇
糯米 白米		四、三〇
滿洲蓄麥 京城	一石渡	一〇、五〇

仁川市勢 (레ー르渡)

大豆 龍山	石三等	一九、〇一
同 長湍	〃	八、〇〇
同 金汗	〃	八、一〇
同 海州	〃四等	八、〇〇
同 大安	〃	七、八〇
粟 海城	百斤	八、四五
同 遼陽	〃	八、五〇
同 奉天	〃	八、五五
同 鐵嶺	〃	八、六〇
米 白米		三、六〇
同 玄米		三、三〇
新小麥 (海州)		一八、六〇
同 (沙里院)		一七、七〇
蓄麥 (黃海道新營通)		一〇、〇〇

群山市勢 (倉渡)

大豆 三等石	忠南	一七、三〇
同	全北	一七、〇〇

釜山市勢 (倉渡)

大豆 慶南三等	石新	一八、〇〇
同 四等	〃	一七、七〇
小豆 安東無格	〃	一八、〇〇
同 黃海不合	〃	一七、〇〇
大麥 慶南上物	百斤	九、五〇
同 日本內地 普通物	〃	七、三〇
裸 日本內地 上物	〃	六、九〇
日本內地平麥 上物	石	二、〇〇
小麥 黃海道三等	新	九、四〇
同 慶北不合格	〃	七、九〇
同 慶南無格	〃	五、七〇
白麥 日本內地物上	〃	五、三〇
同 朝鮮物上	〃	四、五〇
臺灣丸糯	百斤	一四、〇〇
粟 日本內地物	石	二八、〇〇
同 滿洲物	百斤	一三、七〇
綠豆 上品	石	二〇、〇〇
胡麻 赤	百斤	一四、〇〇
同 白	〃	一四、五〇
蓄麥 慶南產		一一、〇〇

大邱市勢 (倉渡)

大豆 慶北四等	石(新)	一六、五〇
同 慶北未檢查	〃	一四、〇〇
大麥 並	石	一五、〇〇
同 精選	〃	一一、〇〇
小麥 上	〃	一五、〇〇
同 普通	〃	一四、五〇
小豆 新慶北大粒	〃	一九、〇〇
同 小粒	〃	一八、〇〇
高粱 滿洲物	百斤	六、〇〇
豆 綠	石	二二、〇〇
同	石	二一、〇〇
蓄麥	石	一一、五〇
糯米 慶北物 玄	石	三五、〇〇
同 白	〃	三八、〇〇
白胡麻 滿洲物	百斤	一四、〇〇

木浦市勢 (倉渡)

大麥 上物	石	一〇、〇〇
裸麥 熊本產		一七、〇〇
同 朝鮮物		一六、六〇
小麥 上物	石	一六、〇〇
小豆 全州產		一三、〇〇
同 北朝鮮產		一七、五〇
蓄麥 沃川產	石	一〇、〇〇
粟 鐵嶺奉天		八、七〇
大豆 全南物無検		一六、五〇
粟 滿洲機械	百斤	八、七〇
同 天津	〃	八、五〇
裸麥 日本內地物	石	七、五〇
同 全南物		一六、〇〇
小麥 全南物	石	一七、八〇
同 島物	石	一七、〇〇
赤小豆 全南小粒		一三、〇〇
同 大粒	〃	一七、五〇
白胡麻 滿洲物	一石	二六、〇〇
綠豆 (全南)	石	二一、〇〇
白麥 (日本內地)	〃	一五、三〇
大麥 (全南)	〃	九、〇〇
蓄麥	〃	一〇、〇〇

鎭南浦市勢

大豆 順川三等	新	八、〇〇
同 長連三等	〃	九、一〇
同 信川三等	〃	九、二〇
同 載寧三等	〃	九、九〇
同 平壤三等	〃	八、四〇
同 安岳三等	〃	九、一〇
(레ー루)		
朝鮮粟	石	三、三〇
大麥 未改良	〃	一三、三〇
小麥 三等	〃	八、三〇
小豆 平南物	〃	七、〇〇

元山市勢 (倉渡)

大豆 咸南三等	石新	一三、七〇
同 咸南三等	〃	一二、七〇
同 鐵原	〃	一二、六〇
同 鐵原三等	〃	一二、五〇
粟 四平街黃粟	百斤	八、六〇
同 鐵嶺	〃	八、六〇
同 天津	〃	八、八〇
同 昌圖糯粟	〃	八、八〇
小麥 永興產	石	二二、五〇
同 安邊產	〃	二一、〇〇
同 黃海道產	〃	一八、五〇

咸興市勢 (現物倉渡)

咸興大豆	三等石	一七、六〇

淸津市勢

大豆 淸津地	三等石	一七、一〇
同 會寧	一等〃	二〇、一〇
同	改良三等〃	一七、三〇
間島大豆 (保稅)	百斤	五、七〇
牡丹 大豆	〃	五、三五
五常 大豆	〃	五、三五
朱月	三等〃	一六、二〇
四平街粟	百斤	八、八五
山東粟	〃	八、八〇
鐵嶺粟	〃	八、七〇
昌圖粟	〃	八、七五
天津粟	〃	八、七五
白麥 (日本內地)	石	一五、八〇

阪神市勢 (標準價)

▲大豆(一、二月限)		
滿洲特撰白眉	百斤(新)	九、〇五
同	改良〃	七、八五
同 滿洲	一等〃	七、六五
滿洲赤小豆	〃	八、五〇
同 普通赤小豆	〃	七、六〇
北海二等大納言		一三、五〇
延 取引		
滿洲赤小豆	二限	七、五〇
同	〃 三限	七、七〇
北海大納言	二限	一三、六〇
同	〃 三限	一三、七〇

關門市勢 (倉渡)

滿洲混合一等大豆保稅		六、九五
淸津積茶臼三等大豆石		三、一〇
▲沖着大豆(一、二月限)		
蓬萊一期中部三等		一一、二五
同 一期北部三等		一一、一〇
臺灣丸糯期北部三等		一四、一五
北海 澱粉		八、八五
北海手亡豆二等		九、八〇
靑豌豆二等新		一二、五〇
中長鶉豆三等新		一〇、八五
北海黑豆中粒		一一、八〇
北海小豆 新		一二、六〇
大納言小豆二等		一三、九〇
金時豆二等	〃	一六、〇〇
九州小麥(新)		八、六〇
下關小麥		八、四〇

滿洲粟市勢

百斤建(新麻袋一枚共) 輸出稅含

四平街機械 安東渡	—
八面城特選新 同	—
双廟子特選 同	—
昌圖 機械 新 同	—
昌圖 特選 新 同	—
開原 同	—
通遼 特選 新 同	—
洮南 特選 同	—
昌圖 糯粟 同	—
赤 高粱 同	—
黑 高粱 同	—
新京玉蜀黍 驛渡百斤	—
四平街 同 同	—
開原 同 同	—
奉天 同 同	—
北滿粟哈爾賓渡金建	—
高粱四平街在庫	—
粟四平街在庫	—

穀用叺市勢 (卄八日) (市中販賣價)

(舊正月關係로休む)

	天	地	人
釜山	三〇	六〇	一〇
大邱	二〇	六〇	一〇
群山	二〇	六〇	一〇
木浦	二五	六五	一五
鎭南浦	三五	六五	一五
仁川	三〇	六五	一五
元山	三〇	六〇	一〇
咸興	三五	六五	一五
新義州	四〇	六〇	—

肥料 (卄八日)

京城肥料市勢

大豆粕 安東乘	三月 四月	一、九七 / 一、九八
豊年撒粕 仁川沖	現物	三、一〇
硫安 朝窒	一号 〃	五、一六
同 住友昭和	〃	五、一六
硫燐安	一袋	五、九五
過燐酸 仁川沖		一、四三
石灰窒素 四月渡仁川		二、四〇
米糠 上 百斤倉渡		一、四五
同 下	〃	一、〇五
同 混合	〃	一、二〇

釜山肥料市勢 (現物渡)

大豆粕	一枚	二、一八
豊年撒粕		三、一〇
朝窒 硫安	十貫	五、二五
住友 硫安	十貫	五、一五
安 電氣 化學	六貫入	五、〇五
石灰窒素		二、一五
過燐酸	十貫入	一、四五
硫燐安	十貫	六、〇三

平壤肥料市勢 (現物倉渡)

大豆 粕安東物		二、〇七
朝窒硫安	十貫	五、二〇
獨逸硫安	〃	五、八
硫燐安	〃	五、八〇
石灰窒素	六貫袋	二、四三
過燐酸	十貫袋	一、四五
配合肥料	八號	二、九七

仁川肥料市勢 (現物渡)

大豆粕	一枚	二、一〇
朝窒硫安	十貫	五、一七
同昭和	〃	五、〇七
石炭窒素	六貫分	二、四三
過燐酸	十貫	一、四八
硫燐安	十貫	五、九五
硫酸加里	十貫	五、二〇

元山魚肥市勢

鰮 油	一罐 二七斤半	
一等		三、四一〇
二等		三、三四五
三等		三、二一五
四等		三、〇二〇

鎭南浦肥料勢市 (倉渡)

大豆粕 安東物四月渡		二、〇八
硫安 朝窒 昭和	十貫入 月渡	五、二〇 / 五、〇〇
石灰窒素	一袋 〃	二、四五
過燐酸	十貫入	一、四二
硫燐安	十貫袋 〃	五、九〇
配合八號	十貫入 〃	二、九三
米糠	百斤 〃	一、〇〇
配合肥料五號	二、三月	二、五〇
住友配合	五號 八號	二、三五 / 二、五五
日華棉實粕	百斤	三、六〇
棉實灰	四〇斤	一、五〇
智利硝石	十貫	五、〇〇
朝鮮鰮粕	〃	四、〇〇
片倉加燐安	〃	五、三〇

咸興肥料市勢 (現物倉渡)

朝窒 硫安	十貫入	五、四〇
朝窒 硫燐安	〃	六、〇〇
石灰窒素	六貫入	二、五〇
過燐酸	十貫入	一、五五
硫曹 五號	〃	二、五〇
硫曹 八號	〃	二、五五
大豆粕 安東物		二、〇五
朝窒配合八號	十貫入	無商內

木浦肥料市勢 (現物倉渡)

大豆粕 安東物	十貫入	二、一〇
豊年撒粕		三、四〇
硫安 朝窒	三月	五、二〇
同 昭和 住友和	〃	五、三〇
石灰窒素	六貫入	二、四五
過燐酸	三、四月	一、五〇
硫燐安	〃	六、〇〇
配合肥料五號	二、三月	二、五〇
住友配合	五號	二、五〇

群山肥料市勢 (倉渡)

大豆粕 安東物 大連物	三月	二、一二
豊年撒粕	三月物	三、一一
朝鮮鰮粕	現物 二月限	三、四〇
朝窒 硫安	現物 二月	五、一五
三井、住友、電化、昭和		五、一五
過燐酸	十貫入	一、五〇
智利硝石	十貫	四、九〇
硫燐安	〃	五、九五
硫加燐安	〃	五、九五
石灰窒素	一罐紙袋	二、四五
硫酸加里	大袋廿七貫	一五、二〇
西班牙加里		一三、六〇
多木九重肥料	十貫入	三、二〇
住友配合肥料	八號	三、一〇
鈴鹿殖產肥料		三、二〇
棉實粕粉末	百斤	四、一〇
多木八號		三、二〇
同 五號		二、五〇
同 四號		二、四〇
米糠 上	百斤	一、三五
同 下	〃	一、二五
同 混合	〃	一、〇五
智利 硝石	十貫	

大邱肥料市勢 (現物店頭)

大豆粕	一枚	二、一〇
胡麻油粕	十貫	二、六〇
硫安朝窒	十貫入	五、二五
石灰窒素	六貫袋	二、四五
過燐酸	十貫入	一、四五
朝鮮鰮粕	三等十貫	三、五五
硫燐安	十貫	五、八〇
硫酸加里		六、〇〇
米糠	百斤	一、〇〇
多木九重肥料	十貫入	三、六〇
朝鮮鰮粕	二等	三、八五
硫酸加里	五〇%	一六、〇〇
電化加里		一四、七〇

朝鮮內會社建價

日窒 硫安	四月限 五月 一号	
過燐酸 (鋼鐵)	三月物沖	
硫燐安 (鈴)	十貫 各港沖渡	
石灰窒素 (共)	四月物 五月物 六月物	
豊年撒粕	現物仁川沖 三月物 四月物	
(三菱)		
大豆粕 (三井)	一月物 四月物	
朝鮮大豆粕 (三菱)	現物阪神沖 一月物	
硫酸加里 (鈴)	大袋 各港沖渡	
田作二號	〃	
硫酸加里	四八%	
米糠	百斤	一、〇五

大連豆粕定期 (一枚)

	前日	今日
現物		
一月限		
二月限		
三月限		
四月限		
五月限		

神戶豆粕定期

	前場 寄付	後場 引
一月限		
二月限		
三月限		
四月限		
五月限		

阪神肥料市勢

北海鰊粕 一等現物乘値		五、六三
〃 一月限	倉渡	五、六三
〃 二月限	〃	五、六三
〃 三月限	〃	五、六三
大豆粕現物	百斤	四、五八
〃 一月限	〃	四、五八
〃 二月限	〃	四、四八
〃 三月限	〃	四、三六
〃 四月限	〃	四、三六
豊年粕現物		三、一〇
〃 一、二月限	〃	三、一〇

關門肥料市勢

日窒硫安	一号	四、八五
電化住友硫安	同	四、八三
過燐酸乘		一、四五
石灰窒素	當用	二、三三
棉實粕粉末	乘	二、一五
豊年撒粕	同	三、一五
豆粕	現物乘	二、〇五
棒搾粕	新上品	五、六五
朝鮮大羽鰮粕	乘	五、七〇
近海大羽鰮粕	乘	三、七〇
北海中羽鰮粕	乘	三、七〇

東京肥料市勢

大豆粕 沖渡		二、一三
豊年撒粕 淸水	一号	三、一〇
鰮粕北海道物 神奈川		三、八五
硫安正十貫 省線貨込		四、八五
石灰窒素		四、八五
過燐酸工場渡		一、二〇
		一、二七

阪神鰮粕

大羽現物 二等檢倉渡		三、七二
〃 一月限	〃	三、七二
〃 二月限	〃	三、七三
〃 三月限	〃	三、八〇
北海玉粕現物	倉渡	三、八五
〃 一月沖値		三、九〇

阪神鰮油

阪神沖 FOB	百斤	一五、〇〇
〃 一罐入		一三、〇〇
同 一罐入	百斤	
北海物木樽入 沖渡		八、〇〇